青島時報

中華郵政特准掛號立券特別儲金寄遞之報紙

社址 關山路八號　電話 三三五五號　郵政信箱 一四三號

第三千八百七十九號

▷今日出三大張◁

登記證 中宣會字壹肆貳號 內政部警字陸貳捌號

電報掛號 二一五一四號

中華民國十三年九月一日發行

印刷所 蘭山路醒民印刷局

本報價目　廣告價目

本埠	外埠	普通	特別
零售每份大洋四分 每月大洋一元 半年五元四角 全年十元	每月大洋一元二角 半年六元六角 全年十二元四角	每英寸每日五角每月三元△全面每月二百元每日五十元△半面每月一百元每日三十元△長期廣告面議	△每英寸每日一元每月五元△全面每月四百元每日七十元△半面二百元每日四十元

青島交通銀行

信託部

信託存款

會計獨立　帳目公開

普通信託存款

1. 五十元以上即可存入
2. 存滿一年七天前通知 隨時即可提取
3. 專款運用保本分紅

特約信託存款

1. 五千元以上即可委託運用
2. 期限與運用範圍由存戶指定
3. 訂定特約單獨運用

四月一日開辦

印有詳章　承索即奉

地址 中山路 東鎮威海路

電話 五〇一一至五〇一五 四五七五·四三五八

金城銀行

◎資本七百萬元

◎公積金三百廿萬元

商業部 辦理存款放款匯兌代客買賣公債庫券及一切商業銀行業務

儲蓄部 專營各種存款如活期存款存洋一元即可開戶備有禮券滿期大月即可生利會計獨立責任無限

倉庫部 代客堆存貨物棧租低廉押款便利

總行 天津英租界中街

分行 南京 北平 哈爾濱 石家莊 南通州 上海 鄭州 開封 長沙 漢口 蘇州 定縣 常熟 大連 武昌 潼關 新浦

青島分行 河南路 號

電話 經理室五一八〇 營業室三七三八

儲蓄章程函索即寄

青島鹽業銀行廣告

本行創立於民國四年信用久著總行設在上海並於北平天津漢口南京香港廣州杭州等處設有分行各省會均有通匯機關

股本總額 壹仟萬元

已收股本 柒百五十萬元

公積金 五百六十四萬元

業務科目

營業部：存款　匯兌　押匯　貼現　放款　買賣有價證券

儲蓄部：定期儲蓄　整存零取儲蓄　本息合計定期整數儲蓄　零存整取儲蓄　存本取息儲蓄　活期儲蓄　定有詳章隨時送閱

電話 經理室四八二六 營業室二七九三

行址：河南路六十八號

電報掛號七七五五號

美華禮品社向顧客道歉啟事

敬啟者敝社近因定貨湧擠缺少人手以致出品遲延不克如期交貨殊深歉仄茲由滬上聘到電刻專家數位業已抵青即日爲本社服務嗣後顧客定貨當日可取以副雅意特此聲明諸維

垂照不宣

地址 中山路一零一 山東戲院隔壁

電話 四二六八轉接

王常翰律師事務所遷移啓事

本律師事務所自貯水山路二十五號移於江蘇路四十三號樓上如有委託案件請向本事務所接洽可也 電話四三三二號

徐榮韶律師通告

本律師茲受任青島磚瓦推銷有限合作社常年法律顧問此後如有侵害該社名譽信用及一切合法利益者本律師依法盡保護之責

事務所肥城路七號電話五〇二一號

吸大炮台吹氣如蘭—

—能令相對者有一往情深之意

另有中號即三炮台出售

大炮台

香烟

上海 中國工業煉氣公司廣告

宜採用純淨養氣

本公司精煉氧氣其純粹成分為九十九成又八市間經售之次淨養氣約為九十四成用本公司氧氣切割一英吋厚六十英吋長之西門子馬丁鋼板僅耗用二百二十六公升倘用市間經售之次淨氧氣須耗用四百四十二公升之多較本公司之氧氣消耗量多百分之九十五是以採用純淨之氧氣最為經濟也現款售價每一千公升一元四角五分外埠另訂

山東總經理

大昌實業公司

廣西路三十九號

電話：四二零二

蔣委員長乘輪抵渝

各將領紛往進謁蓉籌備歡迎

晉中陽等處殘匪向山林潰竄

重慶十七日電 蔣委員長日前離京視察各省政治後，在漢勾留兩日，十二日下午四時由漢飛宜，因就便遊覽巫峽風景，十三日晨改乘民主輪西上來川，中途曾在巫山夔府萬縣各名勝登山遊歷，十六日下午三時四十分抵渝，事前徐源泉由渝飛萬迎迓，顧祝同，賀國光，史葉，李杕內，袁賦，及各機關代表等數百人，均往儲奇門江干歡迎，蔣登岸後，即乘車逕至范莊行轅休息，顧祝同等亦隨往晉謁，隨員同來者，計有錢大鈞等。

成都十七日電 蔣委員長十六日下午三時四十分抵渝 顧祝同，偕韓德勤，葉元龍，馮劍飛，十六日晨飛渝往謁，蓉各界正籌備歡迎。

重慶十七日電 顧祝同十六日晨十一時由蓉飛渝，同行者有韓德勤，葉元龍，馮劍飛等，下機後，即赴行營處理要公。

太原十七日電 晉西徐溝各匪，二次集中中陽等縣，連日被我孫楚李生達楊效歐等部痛剿後，匪又化整為零，分股向山林中潰竄，近有被我擊潰之林彪部匪數百人，擬與彭匪會合，又各地擊散之游匪，現以我軍厲行搜剿，匪均紛紛集合，冀以避免我軍個別解決，閻據上項報告，今特電令各部隊嚴予堵擊，防匪得復化零為整，澄源十五電稱，鄉甯之匪，經我痛擊，現向吉縣竄，王團仍在跟追，在鄉甯境內與匪激戰，計斃匪千餘，閻據電以該部王奘和各團奮勇殺賊，特通令全軍嘉獎。

榆林十七日電 竄抵興縣之匪連日被國軍在臨縣西區痛剿，斃匪甚衆，殘匪成為驚弓之鳥，狼狽向臨縣南竄去，現正追擊中。

西安十七日電 陝甘邊境殘匪，自張代司令督剿以來，迭獲勝利，十一日我軍正在東西地區搜剿，所有重要匪巢，均被搗毀，並捉獲偽關中特委會主席張邦英以下五十餘名，黃匪殘部逃踞高欄鎮東南一帶竄擾，我軍仍在努力進剿中。

西安十七日電 陝西陝光瑞股匪，仍盤據衍莊鎮人名河一帶，近有竄豫企圖，我豫駐軍已派兵前往堵剿中，五日在大河口盤據之匪二百餘，經我軍某旅搜剿後，匪飢疲交迫，已無抵抗之力，紛紛向我軍投誠。

西安十七日電 流竄陝甘三界石張邦英之股匪五六百名，經我軍圍剿，激戰數小時，斃匪百餘，俘匪四十餘，獲槍二十餘枝，偽匪首張仙勳（即張邦英之化名）被獲，餘匪不支，紛向廟灣鎮逃竄，我軍正進剿中。

西安十七日電 陝省府據清澗何縣長電告，義勇隊會同駐軍，將匪團長擊斃，並俘匪首兵數十名，我軍仍努力追剿中。

漢口十七日電 鄂東清剿指揮部電省報告，廣濟蘄水圻春黃岡四縣，經督隊清剿後，現已無匪蹤，正由指揮部編練壯丁辦理善後，並搜剿潛伏零匪。

華北緝私

林世則談歸稅務司辦理

某國人運私貨絡繹於途

天津十七日電 林世則十六日上午六時返抵津，在津浦西站下車，避見賓客，九時到英界一三三號謁宋，報告在京會商緝私，請撥冀省府協款各事經過，下午二時訪津海關稅務司諾亞，並邀陳覺生及津浦路駐津辦事處長馮鶴鳴等，說明華北緝私今後具體辦法，津海關下午四時派李姚二祕書到津海關監署晤科長韓鏽章，根據林攜歸辦法，加以磋商，林談，華北緝私辦法由財部審核中，尚無具體結果，此事歸稅務司辦理，不久當可奉到命令，

天津十六日華聯電 某國人在此組織之國際轉運會社，已在榆關，秦皇島，唐山，塘沽等處設立分社，備有汽車數十輛，轉運私貨往內地，此種轉運會社，表面上以轉運貨物，收取運費為營業，實際上即徵收保護費，負責保護貨物安全到達目的地之責，現各地奸商以有特殊勢力包庇，事穩而利豐，故連日來津接洽者，絡繹於途，某國租界各旅社，大有人滿之患，

閩省泉漳各處 發現反動組織

匪首林振春組偽救國軍

盤擾四區強迫鄉民加入

廈門十七日電 漳訊，平和匪首林振春李柳條等組偽救國軍，盤擾二三四五區，強迫鄉民加入組織，林曾一度為八十師捕獲，廈某領引渡後釋放，在漳浦，匪稱閩南自治軍者，在外東一帶活動，領袖張寶祥，又蒲田訊，蒲東半島近有翁某等來祕組團體，稱生命保險會，招人入會，與汕頭各處有聯絡，近漳泉內地多其國籍民醫生，來城鄉各處開設醫院，行動詭祕，頗值注目，

陝南號船在台被扣

廈門十七日電 台訊，十三明華船陝南號為添糧寄碇淡水石門，日當局視為偵探嫌疑濃厚，逮捕船長黃建斗嚴重審訊中，按台方年來對外船避風等，因故寄碇均目為有間諜軍港性逮治，馬公港即因是封鎖廢止，

班禪後日赴拉

儀仗隊分三隊前往

蘭州十七日電 班禪原定四日啓節赴拉卜楞寺宣化，後因張學良擬飛青，故留青候晤，現張行作罷，已改定二十日啓程，誠允定二十六日離蘭赴拉，儀仗隊分三隊前往，一隊護侍同行，

各大學學院 招生辦法

仍照廿四年度辦理

南京十七日電 教育部以二十四年度各大學及獨立學院召生辦法，業經該部令飭遵照，現二十五年度行將開始，該部參酌國家需要，及召生實際情形，認為此次辦法，應繼續實施，特於今日通令公私各大學及獨立學院，二十五年度召收新生及轉學生，除各校或各校院特定之系科，應由教部飭令停招新生，限期結束，或另有規定者外，仍適用二十四年度招生辦法。

川越升任大使 日正徵求我同意

至遲下星期中可以發表

津日領館尚未奉到命令

東京十六日同盟電 繼任駐華大使現已內定起用現任天津總領事川越茂氏，業經採取向國民政府提出同意要求書之手續，至遲下星期中發表正式任命。

天津十七日電 津日領西田談，川樾總領事調駐華大使，津館猶未奉到命令，頃有大使希望者，共四五名，究屬任命誰何，須兩週內明瞭，川樾暫無歸國意，渠歷充駐粵青濟吉等處領事總領事，在華有十餘年歷史，對中國情事相當明白，外務省通曉華方情形者極多，選派命令未公表前，殆無人悉，有田外相亦無電報來津，徵求渠任大使之事，

國府命令

派定四川各區行政督察專員

南京十七日電 國民政府今日命令，派余安民為四川省第四區行政督察專員，李芳為四川省第七區行政督察專員，程懋型為四川省第九區行政督察專員，張志學為四川省第十區行政督察專員，劉鏞為四川省第十七區行政督察專員，此令，

強制註冊 並非事實

實部發言人談

南京十七日電 邇來各地盛傳，實業部有強制商號註冊之說，茲據實業部發言人稱，現在仍繼沿用民國十七年前工商部所公布之商業註冊暫行規則，依照該項規則，始終未有強制註冊之規定，外間所傳，當非事實。

冀案外交 俟宋返平後進行

李守信部暫不能撤退

冀東偽組織取消無期

北平十六日電 松室談 此次赴津，對冀察外交未正式談及，須俟宋委員長返平，始可正式談洽，察北狀況極安謐，李守信部暫不能撤退，冀東政府撤消未定期，

天津十六日專電 松室十六日下午四點鐘離津返平，殷汝耕一時仍搭汽車回通縣，冀察外交事中日雙方正在磋商中，日方由永見負責，松室則側重於華北防共問題，不負外交責任，

天津十七日電 日外務省事務官曾彌，十六日上午七時搭機由平飛井綏視察共匪，十一時轉長城口及戰區視察，十七日上午八時飛濟晤西田總領事，傳達外務省意旨，即晚轉青歸國報告，

天津十七日電 日外務省文化部科長公崎，今晨由濟乘車抵平，留一二日回國，

天津十七日電 日機五零二號十六日下午二時由承德飛來津，載軍用品郵件甚多，由津軍部車運入海光寺兵營，

北平十七日電 駐平日兵二十餘名，定十八日晨在苗家地作步機槍演習，已通知我方轉告商民勿驚，

蘭波拉輪脫險 我國古物無恙

教部電鄭天錫唐惜芬等

該輪抵馬賽時詳細嚴查

直布羅陀港十七日路透電 裝載中國古物在港外擱淺之大英公司輪船蘭波拉號，現已被扶起，輪船中並未侵水，古物安全無恙，惟船底淤於沙灘中，拖船仍未能拉出，嗣決定減輕船中載重，將船中貨物卸下三百噸，油燃料卸下一千噸，惟仍未移動，昨日午後海軍部曾一度進行移拖工作，但未幾西北風又烈，乃停止，

南京十七日電 教部接唐惜芬電告，我古物返國遇風之蘭波拉輪，正開行中，教部十六日晨電馬賽領館及鄭天錫，唐惜芬，俟該輪抵馬賽時，對該輪精密檢查，再定是否仍由原輪裝運古物，同時並將此意電駐英大使館與英政府磋商。

刺汪同謀犯 定廿四日續訊

證人王仁山前日續被審

香港十七日電 刺汪同謀犯余立奎等引渡案，十六日午十一時繼續審訊，由被告律師沈秉燾向證人王仁山盤問口供，至一時始止，下午二時半仍繼續盤問，五時半始畢，押候二十四日續訊，

北甯路與滿鐵 貨物聯運辦法

北甯路局公布內容與協定同

天津十七日電 關內外貨物聯運，報關手續及聯運辦法，北甯路派營業科長李華，在榆與滿鐵及關外段會商，已有端倪，日內可會畢，北甯路局十六日發表聯運辦法共三項，內定與聯運協定相同，規定聯運站名牌票手續，及代客商報關納稅辦法，

津日軍演習流彈 傷我警察頭部

軍部載重車軋斃地車夫

法當局向日方提出質問

天津十七日電 十六日上午十一時津日軍一隊，在南開八里台演習流彈，傷我二分局警察吳全忠頭，日軍部派中村少尉到分局道歉，允付醫藥費，我未受。

天津十七日電 津日軍部載重汽車四〇九號，十六日下午二時載磚木由海光寺運東局子新築兵營工地，過法界二號路角軋斃地車夫蔡大，急駛而去，法當局已提質問。

平綏路掘地 發現怪油甕

滿盛綠水不辨何物

北平十七日電 平綏路局修自來水管，掘地丈深時，突發現油甕數百個，盛均係綠水，因年代過久，不辨為何物，有謂十九年平西城掘銀問題，或即因此而誤為銀。

蘇俄答覆我 二次抗議

覆文已草就內容頗簡略

詞句溫和維持前文見解

莫斯科十六日電 關於蘇聯與外蒙訂立互助議定書，我政府曾於四月七日提出第一次抗議書，蘇聯政府當於翌日提出答覆在案，我政府又於十一日再度提出抗議書，茲悉蘇聯政府對於我政府二次抗議書，業已擬就覆文，聞其內容頗為省略，並以溫和之詞句，維持蘇聯在第一次覆文中所陳述之見解，

冀東偽組織 設立兩特別市

市長人選均已內定

天津十七日電 偽冀東政府設唐山通縣兩特別市，唐山市長內定呂良忱，通縣為張仁蠡，蔥全省保安處經費月定二千一百元，省會警察官吏均增薪，

日人在熱境 趕築軍用鐵路

六月中旬可全部通車

長春十六日華聯電 平泉承德間之鐵路業已竣事，定六月十五日舉行通車典禮，而金嶺寺至平泉間鐵路，及葉柏壽至赤峯間鐵路，亦將趕於六月十五日同時通車，關東軍在熱河境內趕築中之軍事交通幹線，至此已告成功云，

津沽口冰難損失 財部豁免噸鈔費

惟各船須提出被困時間證據

天津十七日電 大沽口今春冰難受損失各船噸鈔費，財部電津關准豁免，唯各船須提出證據，按被困日期長短，分別免除。

鄂募公債築路

募集辦法已經規定

分兩期繳納前日開始

漢口十七日電 省府以本省各公路進展甚速，需款至切，援照上年成案，繼續勸募公債，以應急需，募集辦法，亦經規定，武陽漢業主前店各照一個月房租金額，及職工薪津標準，認募公債，分兩期繳納，自十六日開始繳第一期債款，五月結止二期則在六月募收，由財廳轉飭征收處遵辦。

日在華北設 農工業研究所

覓定新址積極籌備

天津十七日電 日華北農工業研究所事業費年支二百萬，研究農事牧畜，改良棉種棉洋，倡立信用組合販賣組合等會社，已定洋南六里台中日中學內為所址，刻正籌備，

蔣志澄 日內赴川履新

昨謁翁文灝等

南京十七日電 新任四川省政府教育廳長蔣志澄，今日上午赴行政院進謁祕書長翁文灝，政務處長蔣廷黻，對川省教育方針，有所請示，蔣氏日內即將赴川履新，

浙省商會銀錢業 接受省府整理公債方案

附有條件四項呈復省政府鑒核

財廳長訪金融界表示大部接受

杭州十七日電 浙全省商聯會，銀錢業兩公會，杭市商會等四團體，以奉省府刪代電，關於整理省債一案，歷述經過困難情形，再請諒解予以贊同，特於十六日上午十時在銀行公會舉行聯席會議，主席徐行恭，決議，查本聯席會議上次決議業原屬體察政府所處困難境地，暨兼顧債權方面合法利益為宗旨，現既復奉省府電囑再予諒解，鑒於國難當前，不得不再忍痛犧牲，免予在左列各條件之下，權予接受，所提示之修正整理方案，（一）關於此次修正整理方案內所列清理舊欠公債一項之減息方法，擬諸其他同行利率之公債待遇，殊欠公允，應請省府酌加修正，否則亦應另覓補救辦法，以資調劑，（二）原列各項基金雖免有臨時歉收情形，應請省府另就其他可恃收入，儘量補充，藉免意外收不足之虞，（三）自經此次整理後，其基金保管委員會組織，應再加嚴密，總以由會直接提取不得任意挪移為原則，藉謀鞏固而資保障，（四）上次決議所聲明之第二項新公債條例上須列出偽各項保證金及銀行準備金之明文一層，應請省府極力主張，務求達到目的，一方面藉以增加省債運用效率，一方面維持金融流通，即擬名電覆省府，財廳長今日訪金融界各領袖疏通，表示大部可以接受，一部份即親自晉京向中央請示。

海昌輪扣留案 津關允減罰金

繳五萬元即可放行

天津十七日電 海昌輪扣留事，經日方交涉，津海關允減低罰金為五萬元，繳款即放行，惟該船主以船價現值不及此數，有犧牲意，但仍請津軍為最後交涉，

天津十六日路透電 上星期在塘沽外私運漏稅貨物致被海關扣留之海昌輪船，迄未繳罰款，故仍在扣留中，

公安局改編 保安隊

五月一日實行

濟南十七日下午十二時電 山東省政府決定五月一日，將全省公安局改編保安隊，惟濟南，煙台，濟甯，兗州等十五地方仍舊。

浙全代會 奉令緩開

省黨部由執監委員繼續負責

杭州十七日電 浙省執委會前決議於五月五日召開第六次全省代表大會，呈請中央核示，茲已奉中令復云，呈悉，該省黨部應由執監委員繼續負責，所請召開第六次全省代表大會之處，暫毋庸議。

偽組織信使往還

池宗墨謁植田呈殷逆函

偽外部日內將派員報聘

長春十六日華聯電 池宗墨今晨十時謁關東軍司令植田大將，十一時謁偽外交部大臣張燕卿，分別捧呈殷汝耕箋函，並接受張燕卿致殷汝耕之覆函，於懇談後辭出，兩函內容定明日在此間公佈，而偽外交部亦內定遣派祕書科長高崇祿赴冀東報聘，

長春十六日路透電 「滿」外部今日否認外傳「滿」政府將與冀東自治政府成立協定之說，據稱，冀東代表團來此，志在對滿成立友好邦交云。

中研院評議會 二次年會決議案

推翁文灝為祕書

下屆年會明春假期舉行

南京十七日電 十六日中央研究院評議會第二次年會，推翁文灝為祕書，補選葉良輔為地質系評議，第一次年會定明年春假期內舉行，

年會決議各案

南京十七日中央社電 中央研究院首次評議會十六日開二次年會，討論議案結果，一，蔡院長提議中央研究院工作方針大綱案決議通過，二，中國科學研究，應對於國家及社會實際急需之問題特為注重案，請由中央研究院與國內各研究機關商洽積極從事與國防及生產有關之科學研究案，合併審查討論，決議甲，研究工作中對於國家及社會急需之問題，各類科學皆包括在內，應特別注意，乙，由中央研究院通告所屬各研究所及國內其他重要學術機關，對經費之支配，酌採此意，丙，由中央研究院評議會，就各科範圍內，對現時國家及社會所最需解決之問題，約計二三年研究可有相當結果者，具體說明列表送院，再分交有關係學術機關分別工作，丁，政府各機關如有何種需要研究之問題，可與中央研究院商酌進行方法，戊，各學術機關對上項問題研究方法及所得結果，隨時報告中央研究院評議會，三，中央研究院評議會對國內外科學工作之合作，應更為努力促進案，決議甲，原則通過，乙，初審辦法，由評議會函告駐外各使署及留學監督，凡留學外國畢業之學生姓名科目及論文題目，每年應函送本會，論文能附送尤佳，由評議會函請外交部及教育部凡有國際會議關係學術研究者，皆應知照本會俾得將對該會議及中國應否參加之意見，提供政府參考，C，由評議會函告國內各學術機關及團體凡有參加國際學術工作者，所有經過情形，皆應函報本會，D，請中央研究院將重要國際學術會議之組織歷史及過去會議概況，儘可能範圍內調查並搜集其刊物，以便參考，丙，進步辦法，請中央研究院會同教育部評定，四，請與各研究機關商洽為公開各研究室及圖書室，以獎勵科學研究案，決議提案各點，本院及國內多數研究機關在可能範圍之內為已實行，似可毋庸再議，五，請中央研究院物理化學工程各研究所與政府或大商號連合組織科學儀器製造所案，決議科學儀器種類繁多，向國內技術人才尚不敷應用，大規模儀器工廠之建設，一時不易實現，本院似祇能照既定方針，對於國內能自製各種儀器之商家，加以鼓勵，並給予技術上之幫助，六，中央研究院評議會對於國人科學研究成績特著者應酌為表揚案，決議通過，七，擬請評議會加入國際科學研究會議案，決議由中央研究院酌定參加辦法，提請政府決定，八，規定觀測民三十年日全蝕經費案，決議請中央研究院與教育部商酌辦理，九，請籌劃我國加入國際天文學會及天文研究所組織，所需費可由該團體商請中央研究院及教育部酌助，十，楊銓丁文江獎金章程草案，決議原則通過，詳細辦法中央研究院酌定，十一，擬編纂各組專門著作目錄辦法案，決議照審查決定之原則通過，但將來編成之專門著作目錄，應分組印行之，又王世杰臨時提議修改評議會選舉規程第十二條條文如次，評議員之候選，用記名投票法，決選用無記名投票法，決議通過，又評議會下屆年會經定於明年春假期內舉行，日期，由祕書決定，

平兇殺案

主角王柱國較決

北平十七日電 三年前轟動平市之平西釣魚台長工，與少奶奶通姦，殺主婦案之王柱國，十六日經冀高法院較決，

宋母壽辰

要人集津慶祝

天津十七日電 顧哲，高桂滋，莫德惠，富雙英，雷嗣尚，孫桐萱，鮑毓麟，羅家衡等，十六日晨來津祝宋母壽，十六晨晚宋在曹家花園設壽堂，門禁森嚴，祝壽者須預經傳達獲允後始准入內，故閉門羹者極多，

永定河

築壩工程開工

北平十七日電 永定河培堤及築壩工程，經華北水利會與河局籌備，已僱工三百餘，十六日開工。

蘇兩行發行輔幣券

財政部准發三百萬元

俟新輔幣足用時停止

南京十七日電 蘇省府擬撤消徐州平市官錢局，由江蘇省銀行，江蘇農民銀行發行輔幣六百萬元，財部核復，中央現正開鑄新輔幣，該項數額過鉅，為兼顧地方情形起見，暫准依法繳納準備金，發行輔幣券三百萬元，俟新輔幣足以應付時，即予停止，並其餘雜券，一律取締，將流通市上九折券收回銷燬。

瀋陽附近 義軍活躍

日當局無兵調派

北平十六日路透電 據瀋陽消息，距瀋陽東八十里之新民附近，匪衆甚為活動，平駐日軍當局謂，現無兵可調往新民云，查該地有英女教士二，及數會醫院一。

各省舉辦 縣長考試

本年川康省應舉行

南京十七日電 考選委員會內部頃咨各省府，照縣長考試各省分期舉行程序，舉辦考試，本年應舉行者為川康省，約下半年可舉辦。

憲法草案 修正意見

傅秉常等大致研究竣事

提今日憲草全體會討論

南京十七日電 中央憲法草案審查委員會召集人葉楚傖，日前赴滬，與中委王寵惠戴院長等，繼續交換憲法草案意見，業已竣事，於今晨返京，已將歷次商討結果及各方對於憲法草案之意見，統交傅秉常，陶履謙，林彬等就擬起草應再加修正之要點，以便提請明日召開之中央憲法草案審查委員會，全體委員會議參考，傅氏連日以來，對於各方意見，先加研究，大致已告一段落，今日并將研究結果，先行請葉氏核定，各方注目之憲法草案，究應如何再加修正，明日之中央憲法草案審查委員會，當有初步之決定。

蘭州時疫 異常猖獗

死亡達千人

蘭州十七日電 蘭州時疫猖獗，近一月來，醫館中山等醫院診療人數逾一萬五千人，估人口總數百分之十五，死亡不下千人，

亞國切實拒絕
意提媾和條件
意擬迫成城下之盟
與亞政府直接談判

日內瓦十六日路透電　意政府提出媾和條件，和平談判須由意國與亞國即戰勝國與戰敗國直接進行，聞意總代表阿洛錫昨日今晨與十三國委會主席瑪達里亞迦進行談話時，曾聲明此節，意國且聲明國聯不能參與兩交戰國間之任何媾和談判，國聯祇可派一觀察員列席旁聽，又聞阿氏並告瑪氏，意國現願依照此項條件談判休戰云，同時十三國委員會會議已展至今日午後六時舉行，今晨國聯祕書長愛文諾曾偕瑪達里亞迦與阿洛錫會談，正午時，英外相艾登法不管部閣員彭古與瑪達里亞迦三人會共餐，餐畢，即宣布十三國委員會會議延會，

日內瓦十六日路透電　亞政府已切實拒絕意政府提出之媾和條件，聞意方正建議不包括休戰一節，

羅馬十五日哈瓦斯電　頃據半官方面聲明，意大利現已決定先行佔領亞國京城，然後開始進行眞正之和議談判，此項決心，即意國對於議和態度之所依據者也，一般人推測，亞京或可於本月二十一日(即羅馬城創建之日)陷落，此際亞京未陷，自當延宕時日，既不在外交上採取約束，亦不接與國聯會宣布決裂也，至關於未來議和條件，則半官方面謂，意國現仍贊成由意亞兩國自接談判，以便商定一種方案，對於歐洲各關係國在亞國所享受之利益，當一併予以保障，同時亦爲國聯會所可接受，反之，若由國聯會干涉和議，轉恐停戰之後，並無確實和平保障，此則意國所期期以爲不可者，至於國聯會盟約精神，則意國自當加以遵守，

意國和議
兩項條件

日內瓦十六日哈瓦斯電　意國代表阿洛亞西，頃於本日晨間，與國聯會行政院十三國委員會主席瑪達里亞伽，進行談話，至十二時十五分始畢，據本社訪員所知，阿洛亞西對於意亞兩國開始議和談判一層，曾提出兩項條件，一、在談判期間，東非戰事，無須予以停止，二、意亞兩當事國直接進行談判，無須國聯會參預其間，一俟雙方成立協定之後，始乃提付國聯會，予以認可，俾成爲正式協定，瑪達里亞伽并於談話結束之後，招待法國不管部閣員彭古，英國外相艾登，暨國聯會祕書長愛文諾，共進午膳，當就十三國委員會午後開會事宜，有所接洽，并決定於午後六時，召集各委員國代表開會，俾就渠與當事兩國代表談話結果，暨當事兩國對於議和問題所具見解，提出報告，據聞亞皇素以本身運命，委諸國聯會之手，此際雖屆存亡關頭，其所見解并無變更，仍當援引國聯會盟約，而以國聯會關於亞爭端迭次所通過之議決案爲歲宿，十三國委員會午後開會時，當自決定一種程序，俾有以迎合當事兩國之願期，國聯會盟約之精神，

日內瓦十六日哈瓦斯電　國聯會行政院十三國委員會原定於本日午後四時開會，頃應英國外相艾登之請，改爲午後六時舉行，艾登之意，該委員會開會之前，必須搜集補充情報，

墨索里尼
又征新役

羅馬十五日國民電　意軍佔領台西之後，去亞京之空中行程，僅一百四十五英里，巴杜格里沃總司令之軍隊現已控制亞京通至所有亞國西北各地之路綫，自前綫東部至察那湖間，悉在意軍掌握之中，自去年十月三日以來，意軍已自愛立特里邊境推進二百五十英里，目前若以公路之行程計算，僅去亞京一百七十英里，可靠方面今日相信，巴氏將令空軍數隊開赴台西，一俟格拉齊亞尼將軍之南路軍隊，擊破哈拉爾至齊齊加一綫中那西蒲將軍之軍隊後，即可飛往亞京，意軍今後之行動，大概將使台西之軍隊與貢達及察那湖區之軍隊，取得聯絡云。

羅馬十五日國民電　墨索里尼今日又召集一九一五年級之青年，參預軍役，數共二十萬人，故意大利之現役兵士已有一，二五〇，〇〇〇人，其中三五〇，〇〇〇人現正遠征亞國，墨氏徵集此批青年，足徵其對於亞國絕無通融寬假之餘地，即使英與國聯出而强干涉，亦所不惜，據可靠消息，墨氏深覺意國現有之軍力，已足應付英國態度之突變。

意機猛炸
亞軍固守

狄里達華十五日路透電　聞意亞軍刻正在沃迦鑾陣綫鏖戰，亞軍有精兵爲助，由土耳其華希白將軍與亞將那西波親自督戰，亞軍自稱雖遭意飛機猛烈之轟擊，現仍堅守陣地。

亞京十五日哈瓦斯電　外傳北路台西城，業已陷落，政府頃明白否認此訊，據皇宮中某發言人聲稱，亞皇所統禁衛軍，現方駐守台西城以北，但確實地點，則拒不說明，蓋恐消息洩漏，意國空軍將加以轟擊也，該發言人並謂，台西城一帶，日來並未發生劇烈戰事云。

羅馬十五日哈瓦斯電　意軍佔領亞國台西城之消息，頃已傳至此間，首相墨索里尼當即通令全國商民，明日一律懸旗，以誌慶祝。

亞京十六日路透電　據北路陣綫戰差播來消息，亞王所統之勁旅二萬人，星期日在亞香奇湖西南大獲勝利，據非官場消息，是役意軍死伊利特里非兵一千名，白兵四百名。

亞京十五日路透電　星期二夜亞后向全世界發廣播演詞，以人道之名義，籲請世人反對意軍不可容忍之殘暴行爲，並請祈禱上帝，使亞國安然脫離其至黑暗之受難時間。

國聯制裁成績
意貿易減少三分之一
英國所受犧牲亦最大

日內瓦十七日路透電　據第一次正式報告所述國聯對意國制裁之影響觀之，意國與其殖民地對實施制裁四十七國之輸出貿易，已減少三分之一，此項總計乃國聯經濟情報處，應十八國委員會之請，而編成者，以實施制裁首四個月之成績爲限，內載意國輸出品美金六千八百萬元，減至四千五百萬元，輸入七千三百萬元，減至六千四百萬元，此外意金六千三百萬先，此項數字表明英國因履行盟約在國聯各國中犧牲最大，各國因屬行盟約易平均損失百分之四十四，英國獨損失百分，一九三五年二月英國運意物品共值美金一八四〇〇〇元，上月僅有八二，一〇〇元，

中美經濟談話
尚無具體決議
擴大對美輸出曾加討論

華盛頓十五日國民電　中美雙方今日皆鄭重聲明，財長毛根韜與中國銀行界考察團陳光甫等之談話，目前僅限於大體問題，有關係之公衆方面，不應過分希望有何結果，按此項聲明，係因遠東各地及各處銀市時起謠言而發，此項謠言謂中美兩國已議定銀價，及開發中國經濟之詳細計劃，考察團且已請求紐約銀行界及美國財部對華放款云，美國某方面則謂，此次談話之結果，中國希望在實際上獲得援助，至多不過美國允購中國之鉅額現銀而已，惟迄今尚無具體決議，美聯社並悉考察團中之某團員，曾在大體上討論擴大中國對美輸出之方法，如茶絲油等物品，惟尚無結果，茲顧氏已往紐約。

英國看護婦
謀財害命
已處絞刑

倫敦十六日路透電　看護婦華定漢被控謀殺巴格萊女士，於二月十六日審明犯罪屬實，判處絞刑，今日已在伯明罕行刑，按此爲英國本世紀內受絞刑之第一女子，該犯有子女五人，其最幼者生僅六月，初被控與其同伴蘇理文氏同謀，但蘇經審明無罪開釋，陪審員當時一致判決巴女士乃中嗎啡或海洛英毒而死，主以必出於同謀，而驗屍官則謂，巴女士遺囑，俟其死後，將所有之資一千六百鎊，給予被告，以酬其照料之勞，被告必因欲速得此金，而出兇謀，陪審員曾請予寬赦，但未經有關係之當局允可，故難逃死刑，

△　★　▽

莫斯科劃分
二十三區
發展文化建設事業

莫斯科十六日塔斯電　蘇聯政府常務委員會，業已核准將莫斯科由十區劃爲二十三區，聞此次重分區界之動機，係因工業市政以及文化，建設等之發展，近年來莫斯科進展速極，自一九三〇年迄已增加……

大仁堂　立愈久淋
白濁丸
完全保好各界證明一准有效
敢稱治淋神藥服用非常靈驗愈淋非常速快無論新久白濁下淋尿後淋偏墜腎虛老濁常年不斷用過千方百藥不好洗療注射無效此丸只用一盒立愈奇方奇藥與市上各種成年藥確有所不同男婦淋病完全包愈小盒二元大盒四元

大仁堂　婦女
破血丹
此藥專治婦女經閉不通數月不見腹中積病左條右塊血聚成癖肚大形成血蠱癆症鬼邪神病孩死腹內不下一切雜疾隱病凡婦女血水不見之病千方百藥治不好此丹只用一付其病立下重者二付百病化爲血元水氣不傷百試百驗每付三元

消毒大王一掃丸
此丸效力非常之大凡是男女染毒之症發生軟硬下疳腫痛毒串即骨痛老毒不清淤毒不淨皮膚瘡治一切新舊毒症遍治不好打針無效筋服此丸其毒立從二便消出一掃清完永遠除根每盒二元另有詳章此藥北京各界馳名實有特別效驗

調經止帶丸
一盒保好無效退洋
婦女白帶久而最傷元氣月經因之不調百病因之而生面黃肌瘦飲食無味有時燒冷腰腿酸痛頭暈肚痛赤白帶下之症一盒保好當服延年每服四角每盒二元服法另有詳單

北平**張氏保肺丸**
潤肺化痰定喘止嗽寬胸順氣立見神効不論男婦老幼年深日久勞傷咳嗽吐痰代血夜不安眠咳嗽不止一切風寒咳嗽等症服此一付立効三付斷根每服大洋一角

調經保眞丹　養血
婦女常服永保平安安胎種子坤中之寶
專治婦女經血不調月經前趕後錯經期腹痛血色不正病塊崩漏白帶下寒流白腿疼兩脅發脹酸脹墜痛腰病膈悶嘔吐惡心食涼流血成病左條右塊氣短神虛頭暈頭痛四肢酸軟咳嗽痰喘氣血兩虧午後發燒作冷面黃肌瘦不思飲食日輕夜重自汗盜汗身體素弱胎前產後失經作病或姑娘經閉乾血癆症服此丸立服立效一切新舊經血不調百病皆治藥到病除常服此丸調經養血滋陰補虛安胎種子最稱女界寶丹服法另有詳單每付三角半打一元六角一打三元外埠函購加郵二角

開竅耳聾丸
不論男婦老少遠年今日耳聾耳底耳痔耳內嗡鳴有風聲樹聲或因幼小耳底舊根或因槍炮驚傷或因腎虛病後失調一切耳竅不通不靈之病用過中外各藥不好只用一小料一元二全料四元

化癥淨面水
主治酒刺粉刺面生乞疸雀瘢汗瘢面皰黑臉風霜白癬汗疹皮粗一切面部各種色痣癥積瘢麵皆有奇效大瓶五毛小瓶三毛

心胃氣疼丸
不論何種心肝胃痛氣疼胸疼肚疼及胃吐酸胸膈飽脹痛食入即吐積滯痞塊等症多年老病服用此丸解鬱舒肝寬胸順氣痛疼立止凡由肌飽或急氣多得之病三付准好每付二毛一盒六付一元

青島**分銷處**
太和春…金鄉路　萬春堂…高密路　福海藥房…黃島路　德豐永…博山路　台東鎮威海路泰和堂　會海藥房…費縣路九十一號
各縣代售：坊子…豐記藥房　青州…中西藥房　濰川…益華號　周村…同興茂
煙台分銷處：福記銀樓南門大街　外埠函購加郵二角寄信濟南大仁堂
大仁堂藥房　濟南小分處　緯六路銷處　衛生堂東關瓜地市街　博山慶雲莊稅務街　濰縣

三井水火保險公司廣告
啓者本公司在中國各大商埠辦理保險已有多年久爲紳商所信用茲爲便利營業起見凡有華人保險一切交易特重託「泉記眼房」代理保費格外從廉設有不測賠款迅速如蒙賜顧請直接與「泉記眼房」閻銘泉君接洽可也　泉記眼房現寓邱縣路三號宜生太內或用電話通知均可
閻銘泉代辦房產土地買賣　電話四三三五三

醫院
敝院自開幕以來頗蒙各界歡迎對於中外患者之醫治無不盡心盡力治療院內設備完潔僕役殷勤……不臨時而來能使患者心裏爽暢立刻即愈並……
內科　外科　皮膚花柳科　X光線科　門診上午　下午隨診　正範
電話：四七七五

四月十五起映於：
福祿壽大戲院
慘無人道的大屠殺！駭人聽聞的大暴露
福斯公司超特新貢獻各國政府合作的新結晶

集卅四年來之世界重大事件，自德國鐵血宰相俾斯麥起歷述第一次世界大戰情形，及各國政治上之變動與陰謀，迄目前列强競爭擴張軍備，將在第二次世界大戰時，作更廣泛的屠殺，全片登場人物達二千二百萬人，修剪時間，計八個月，如斯鉅製，祇可遇而不可求，其價值遠在一切影片之上，凡生於此多事的廿世紀之人士，均有一看之必要

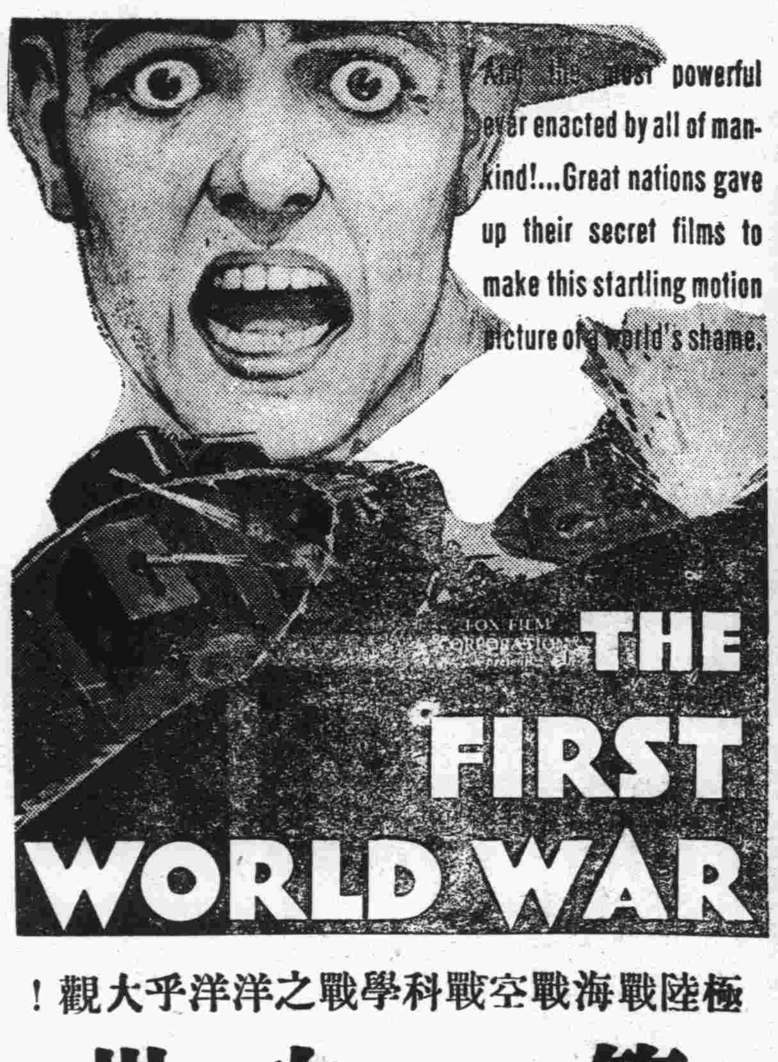

本片無論在戰史，政史，影史上，都佔着最重要的一頁！

空前偉大震驚世界歷史戰事鉅片
極陸戰海戰空戰科學戰之洋洋乎大觀！

第一次世界大戰

注意特別加映　秀蘭鄧波兒最新偉構
影城兒童
非常精彩！非常可貴

並不是一般破舊新聞片接成
片中演出之戰況眞切慘烈無出其右！
完全是用嶄新的技術手腕編製

明星大戲院
每日五場　四月十六，十七，十八，公映　每日五場

「大偵探聶克」原著者達蕭海墨又一危險性的言情創作
待月西廂•有女來投
費蕾女士最新作

夜半敲門

落花飛絮豈自甘、意効紅紼私奔浪蝶狂蜂非所習，初享油郎豔福

偶身匪人，橫遭摧殘，方幸脫離囚籠，心有所歸，豈期橫禍飛來，情人身繫縲絏，重墮風塵，再作馮婦，妬花風雨，抑何殘忍至斯

飛艇牌各種油漆

不怕水燙　不怕日曬

各五金顏料店均有代售

天津永明漆廠出品　實業部褒狀褒字第貳拾叁號

本市總銷處　心合成顏料莊　海泊路四十八號　電話五五四七號

體重增加二十磅

於服用韋廉士醫生紅色補丸不久之後

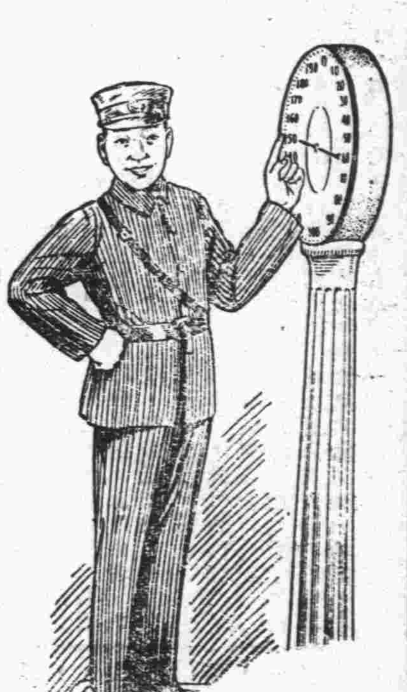

後好現重減輕血液失其補人身細胞損耗之本能

然則體重增加當然爲表示問題之反面矣既衰之血液欲使之復能抵抗疾病復能培補損耗服用世界馳名補血健腦良品韋廉士醫生紅色補丸實係最可靠方法之一下刊張毅之君一例亦足以証明此丸如是之功效焉

張君前任廣東高等師範學校軍事教練員現寓廣州連新路一百零五號其來書云「余因用腦過度精神彷彿記憶不佳馴至精神衰弱驚悸怔忡藥物紛投均無卓效最後閱悉韋廉士醫生紅色補丸之功乃試服之不久前疾盡失胃口大開精神勝昔而體重亦漸增至二十餘磅之多足見韋廉士醫生紅色補丸功効偉大也」

韋廉士醫生紅色補丸去病强身宜男宜女宜老宜少其治療血虧腦弱體虛胃呆早老失眠神經痛臀尻痛腰肌痛瘋濕痛以及婦科各症業已屢試屢驗矣　各藥房皆有出售或向上海江西路四五一號韋廉士醫生藥局函購每瓶一元五角大瓶八元郵力在內

張毅之君玉照

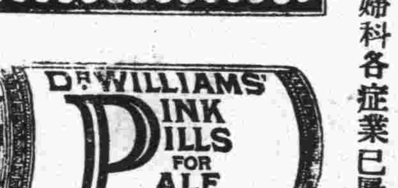

咳嗽先後告愈

均由含用韋廉士吸入止咳片

速尤非咳藥水奏効之其咳藥丸所能望其項背此種事實信而有徵茲又有顧壽康夫人及其女公子兩例增其證據矣　顧君近自浙江武義郵局來書云『小女慶雲日前匆染咳嗽日夜不停其狀頗危頻投諸藥俱不見效日漸疲困瘦弱不堪後經友人介紹試用韋廉士吸入止咳片其咳旋止誠奇効也慶雲身體現已復原精神活潑矣近來內子亦染咳症亦由此片治愈之也』韋廉士吸入止咳片含於口中緩緩溶化即揮化一種芬芳爽適之治療氣體其氣到處立能止喉癢化積痰治咳嗽傷風喉痛氣喘以及喉腫各疾　各埠大藥房皆有出售或向上海江西路四五一號韋廉士醫生藥局函購每大瓶大洋七角五分小瓶六角郵力在內

膠濟鐵路發售青島遊覽往返減價票廣告

本路自四月一日起，照往年成例，由城陽以西各站發售至青島頭二等往返遊覽減價票，票價按八折計算，詳細辦法，開列於左

青島遊覽往返減價票發售辦法

第一條，此項減價票以城陽以西各站至大港青島往返乘車者爲限，第二條，此項減價票只售頭等及二等，第三條，此項減價票按普通票價核減百分之二十填給往返減價票但往返票價於發售時一次收足，第四條，持此項減價票之旅客如搭乘一二兩次快車應照章另購快車加價票（快車加價票來回得分兩次購買）但不得折減，第五條，持此項減價票之旅客中途各站不得下車，第六條，此項減價票如旅客請退之回程票時除應將往程票扣足整價並扣百分之十之退票費外餘款退還客人，第七條，此項減價票有效期間自發售之日起往返以一個月爲限，第八條，此項減價票凡孩童未滿四歲者，免收票價己滿四歲至十二歲以下者按核減之數再行減收半價，第九條，此項減價票發售期間自四月一日起至九月三十日止，

高等寫字間招租

本行大樓第三層出租寫字間地點適中空氣新鮮光線充足租價極廉抽水馬桶自來水面盆多令暖氣俱全如合意者請於營業時間至中山路本行接洽可也

青島大陸銀行啓

上海第一流賓館之新供獻

便利舒適　特闢中式房間一切設備以適應國人之生活習慣爲原則每間附有浴室電話妝備紅綠香茗並設家常國餐供客進用招待侍奉熟諳周到務期賓至有如歸之樂

恬靜幽雅　崇樓高聳與市街喧囂隔絕面臨跑馬廳空氣新鮮景色宜人至于招妓徵歌呼盧喝雉有礙住客清靜等事一律懸爲厲禁

清潔衛生　房間無論大小傢具器皿不染一塵浴室缸盆光潔耀目巾被枕褥經常消毒洗濯無論包月短住每客均贈定織拖鞋簇新面巾以重衛生

租金平允　租金每日自六元起（以國人爲限）論月另訂特價本飯店環境優良住客除租金以外决無意外消費之可能

上海　國際大飯店　謹啓

戒烟

鴉片一物在藥理上能制止各種疼痛鎮靜咳嗽以及苦腦不安等症初則用以治病久而嗜好成癮迄癮已成即現貧血羸瘦精神不振意志薄弱遇事因循此時欲罷不能欲去不得誤國害民莫此爲甚敝院戒治烟民不下數千毫無痛苦有口皆碑茲爲普遍戒烟起見特將費用減輕並採集各國戒烟良藥其有因宿疾而成癮者可使其病與癮一併解除恢復健康誠戒烟之良機也茲特規定簡易辦法如下

戒除日期：住院戒與不住院戒約七日至十四日

所需費用：由二十元至六十元

強初醫院謹啓　湖北路二八號　電話三六六〇　五〇〇四

新農菓樹園出售特種蘋菓及洋梨等樹苗欲購者請速來本園面議

地址青島市外李村老窪嶺

補血强身

君覺疲憊乎，神經過敏乎，不時患病乎，請服華大寶利鰲魚肝油以資滋補而臻健康，此油含有鐵燐鈣鉀等質及其他種種元素，足以開胃補血，增長肌肉，既無油味又無腥氣，請日服之

有純淨及含幾怪二種
大瓶十六兩小瓶八兩
美國華大寶利大藥行精製
中國經理　美商華納公司

山東經理總批發處　青島海陽路四號　聯合貿易洋行

WATERBURY'S Compound

各大藥房均有出售

華大寶利鰲魚肝油

化險為夷

火車出軌，其危險之程度令人不堪設想，吾人體內之臟器如失常軌，危險亦然，舌膩口臭，頭痛作嘔，胃口不佳，此臟腑不潔，腸胃失序之明証，倘不謀治，則廢料毒素侵入血中，將成重症

兜安氏通便丸 能迅速澈清滯積，無冲瀉腹痛之弊，亦不傷元氣，且能平肝健胃，乃導便秘胃呆者入於正軌之無上聖葯也

（各葯房均售）

上海兜安氏西葯公司

味の素

（味之素）

張小姐所燒的小菜，人人贊成，有一次的菜，忽然不及以前美味，後来張小姐從廚房裏拿来了一瓶味之素，加一点，頓時變成美味，這才知道張小姐的小菜這樣鮮，全靠味之素。

(C-473)

德國內分泌大補劑

壽爾康

現時代的新青年
必須具備：
靈敏的腦力，健美的體格
方可着々勝利　事々成功

君因思想過度而神經衰弱乎？君因手淫斵傷而陽萎遺精乎？「壽爾康」具有補腦補血補腎三大補力，凡神經衰弱，陽萎早洩，夢遺滑精，月經不調，貧血虛弱等青年男女之流行病，服之無不立見特效，如年老體衰精力無能者服後回復少壯之精神。

請即向上海江西路二六四號柯爾蒙洋行索閱詳細說明書

青島總經理
漢成大藥房
各大藥房均有代售

各油坊……注意……欲求省工多得油者請購

「長順鐵工廠新出品之」

「冷汽札油機……省工耐用……價目克己……」

敬啓者敝廠自開辦以來專製油坊機器用品然所造柴油發動機榨油機碾豆機各種機器已蒙各界贊許爲求實業發展更爲自勉現因提倡國貨之際特供給油坊家需用便利起見於上年十月間由本廠技師精製冷汽札冷汽崩崩壓力機本機器用電力機汽力機柴油機發動均可現在此種冷汽札已在本市按設多部試驗成績極爲優良不但適用靈便而且省用工費較普通札油機出油尚多眞乃油坊用品莫大之益敝廠恐未週知特此登報聲明倘蒙惠顧請駕臨敝廠考驗定竭誠歡迎價目格外克己並派專員領導至已按設完備各家參觀方知言之不謬也

青島東鎮　和興路六十二號　電話四九七四

立愈咳嗽白松糖漿

功能止咳化痰，潤肺止嗆，專治傷風咳嗽，其效如神

上海科發大藥房監製

各埠各大藥房均售

新式可樂泡

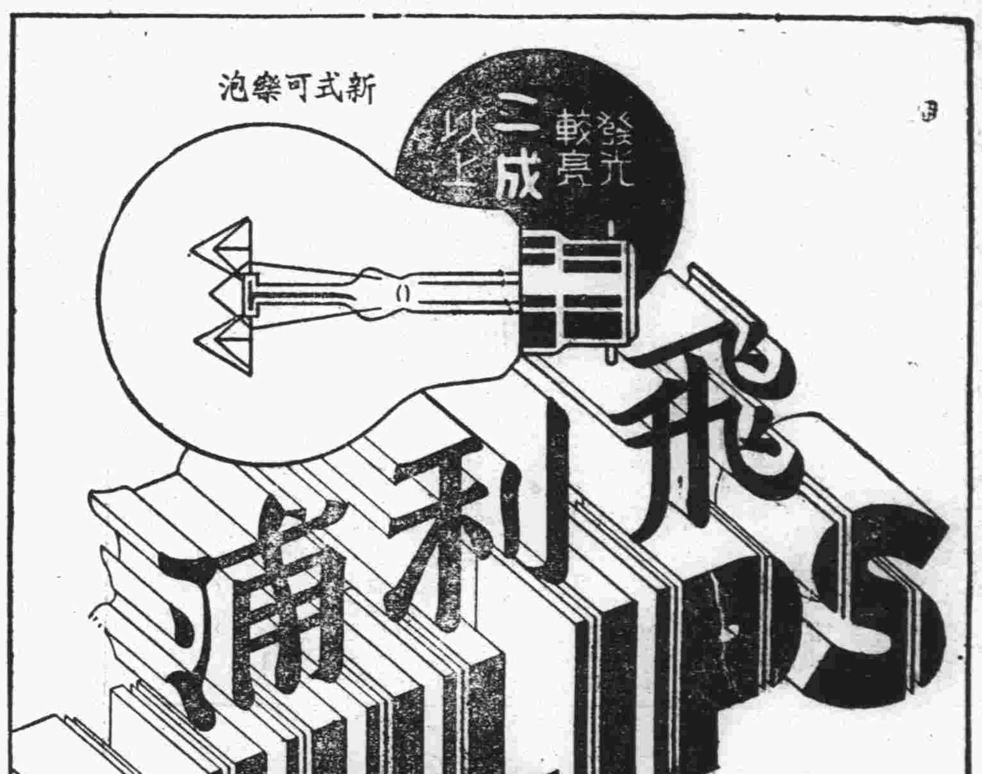

用雜牌燈泡。費了十成電費。而只得到六七成的光度。換一句話說。就是損失了二三成的金錢。以電費十元計算。就損失了二三元。雖然在泡價上省下幾角錢。仍舊不合算。精明人。因此都用的確可靠的**飛利浦**老牌燈泡。因為**飛利浦**老牌燈泡。發光較亮二成以上。最是合算。

各大電料行均有出售

上海中和燈泡公司

飛利浦 老牌燈泡

B-3-36

本市新聞

韓主席遊覽嶗山
沈市長等陪同今晨前往
午間在山野餐當日返回

魯省府韓主席定於今(十八)日清晨赴嶗山遊覽，沈市長及韓氏隨員等陪同前往，午間在山中野餐，向暮即返回市內云。

又訊，山東省政府主席韓復榘，此次來青遊覽，因連日受各界之宴請，極爲心感，爲表示酬答之意，特於昨(十七)日正午十二時假座迎賓館答宴本市各界聞人，被邀者有沈市長，及各機關領袖，市商會常務委員，記者公會常務委員等，共到數十人，席間杯觥交錯，情形極爲融洽，至二時餘始興盡而散云。　民言

又訊，韓主席定於十九日晚乘專車離青，返回濟南云。

沈韓昨日 前後訪晤日艦隊司令
日艦特鳴禮炮迎送

日本聯合艦隊司令高橋於昨(十七)日午前九時上岸，至市府拜會沈市長，略談片刻，即興辭返艦，沈氏即於十時許，偕參事周家彥等，由前海棧橋乘小艇登長門艦，答拜高橋司令，該艦特鳴禮炮致敬，沈氏在該艦未作久留，即轉登妙高艦答拜加藤司令，妙高艦亦鳴炮歡迎，沈氏與加藤未暇多談，即離艦仍乘小艇回棧橋，換乘汽車返市府，並於昨晚六時半在迎賓館設筵宴請日艦隊中之各高級將官，至八時餘始盡歡而散。

又訊，魯省府主席韓復榘，此次來青，適遇日艦隊前來遊歷，特於昨(十七)日午前十時四十分，偕市府第三科長謝祖元，登長門艦訪晤高橋司令，該艦鳴禮炮歡迎，十二時二十分離艦同岸上云。

市府函各領館 飭令僑民詳細報戶口
遇有調查戶口人員 隨時充分予以便利

本市爲準備編組鄰閭，先行舉辦戶口總調查之消息，已迭誌前報，茲悉市府深恐僑青各外國人，不明瞭此舉之重要，對於應行填表之事項，不甚注意，或有遺漏之處，則有礙於調查之工作，昨特函達駐青各國領事館，轉飭各該國僑民，對於報告戶口，務須詳盡以利進行，茲將致各領事原函，照錄於下。

函文　逕啓者，查戶口於地方治安，極關重要，本市中外戶口，歷經先後調查在案，年來本市人口驟增，所有以前調查實況，多已異動，已屆夏令，中外人士，來青遊覽者，而益加多，自非將戶口清查明晰，不足以期縝密，而保治安，茲擬舉行全市戶口總調查，凡屬中外住戶，均應一律舉行，遇有調查戶口人員，應請轉飭所屬僑民，隨時充分予以便利，除分函外，相應函達，即希查照爲荷。　民言

各中校學生 服役完畢
給假略休息 教局發獎品

本市各中學學生，利用春假期間，一律勞役，以自本星期一開始迄今，已有五日之久，成績優良，惟因盡力工作，體力咸感疲乏，各校當局爲保衛學生身心之健康起見，擬俟今日勞役完畢，將再給假一二日，使學生得獲充分之休養，以便恢復常態云。教育局並於今日頒發獎品，以資鼓勵服役之興趣云。

膠路局澈查所存材料
已組成清查委員會

膠路局昨議令材料處帳務課課長鄭獅尹等云，案查前奉鐵道部本年二月二十七日賬字第一〇二五號訓令內開，查材料爲鐵路資金之一，其數額是否準確，存量是否適當，亟有澈底清查之必要，茲制訂清查存料辦法大綱，隨令頒發，並先將清查材料委員會組織人選，及成立日期先行具報爲要，此令等因，附發清查存料辦法大綱一份，奉此，當經令飭遵辦去後，茲據總務工務車務機務會計材料六處會呈稱，遵本處等開會討論擬具清查材料委員會規程六條，其委員人選亦經分別指定，可否准予即日成立，開始辦公，謹檢附委員名單及規程各一份，呈請鑒核示遵等情前來，經已提出管理委員會第三四六次常會議決，准予即日成立，並報部備案等因，紀錄在案，除呈報及分令外，合行抄發委員名單及規程各一份，令仰遵照此令。

●委員會名單●

材料處帳務課課長鄭獅尹，採辦課課長郭大中，青島材料廠廠長王仁福，四方材料廠廠長唐恩良，總務處庶務課課長沈會蔭，庶務課司事臧天吉，工務處工務第一段段長趙培榛，工務第二段段長莊惠吉，幫工程司王德昌，工務員劉洪，車務處電務課課長陸家駒，計核課課長李普堂，電務課課員宋家珍，計核課課員朱銘，電務第一分段長秦文藻，電務第二分段長張清溪，機務處技術課課長杜寶田，計理課課長朱學奎，四方機廠廠長樂寶德，四方機廠副廠長顧樹，機務第一分段長洪傳會，機務第二分段長康偉，機務第三分段長孫瑞璋，計理課課員張利民，工程司張補新，會計處檢查課課長閔昇榮，材料點查員殷關元，楊維序，劉照棠，黃厚瑄。

●委員會規程●

第一條　本路爲澈查存料數量，遵照部頒清查存料大綱，設法利用處置起見，組織清查材料委員會。第二條，本會工作範圍如左，一，料帳與庫存數量之切實核對事項，二，久存未用過剩及舊廢材料之利用改造處置方法之決定事項，四，各倉庫現行材料之布置與存儲之整理事項，第三條，本會設委員若干人，以總務處庶務課課長，工務處各工務段段長，車務處電務計核兩課課長，機務處技術計理兩課課長，四方機廠長，副廠長，機務各段長，會計處檢查課課長，材料處帳務採辦兩課課長，青島四方兩材料廠廠長，爲當然委員，並以帳務課課長爲主任委員，其餘委員由各處指派，如遇必要，並得由各當然委員臨時加派，第四條，本會應需經費另呈准支付，第五條，本規程如有未盡事宜，隨時請管理委員會修正之，第六條，本規程呈奉管理委員會核准呈部備案施行。

賣孩子的訪問記（兩）
爲娘者說
但凡有辦法誰肯賣親生的一塊肉
實在沒活路忍心賣了孩子救大人

離市內不遠的滄口鎮，不獨有資財雄厚的工廠，和成千上萬的工人，也有無數的貧民，流落在這個地方討生活，

有一天響午，我聽說有一個人，因爲沒有子息，要買一個兒子，可是因爲賣孩子的，一要要了二十元錢，索價較昂，所以價錢尚未講妥，目下仍在商量中。

這樣事情送到我們的耳朵裏，總不能不算是新聞了，於是就經一個熟識人的引導，我們一同走到那個賣兒子的家裏觀察一回，他們是住在偏僻的陋巷裏，矮矮的草房中，室內除有點簡單用具外，再就沒有別的東西了，其灰塵，臭味，和黑暗，眞是與衛生之道大相背馳了。

那個男人雖是在地上尚能行走，然而一走一顛，據說這還不算病，他最大的缺點，就是兩隻手殘廢了，所以不能作事情，家中吃穿只好，仰仗他的婦人，婦人倒是個剛強者，不肯甘墮下流，所以託人求情，已經找好一個乳媽的事情，但是上工那天，主人就告訴她說，如果自己沒孩子帶，每月可給七元大洋，如果有孩子的話，那只好作爲罷論了，因爲如此，他兩口子才忍心把這個孩子賣給人。

我們一進屋，就看見那個女人嚼着地瓜乾正在餵孩子，他的孩子約有兩三個月，係一男性，她緊緊的抱在懷中，同我一道去的那位王先生，就說，「我今天來想再跟你商量商量，孫某人雖有心買你這個孩子，因爲你要價太高，所以他也就不想買了，你再仔細合計合計，是否可以再少點價錢。」

那個男人說，「那麼孫先生，他到底出多少錢呢？」「出十塊錢。」

那個女人從旁插嘴道，「唉，王先生啊，孫家既想買兒子接承烟火，他也不再乎這十元八元的，你想，但凡有辦法，誰願捨了自己親身生下的一塊肉，實在沒活路，才只好先救濟大人，我們賣了親生的兒子已經夠可憐了，他還在乎那幾塊不成嗎」女人說這些話的時候，由慷慨果決的聲音，漸漸變硬咽不成句了。

情境如此，王君亦不便多言，余遂促之起行，在歸途中王君告余曰，「賣兒鬻女，在此地方並不算稀奇，私生子作了例外，正式夫妻生了的孩子，因爲家景貧寒，養活不了，而出賣的，不知有多少，」他又指出了某某人之子，某某人之女，都是買來的，一個一生日的男孩子，僅僅化了十四塊錢，某個賣孩子的是因爲一家全倚靠大兒子作工吃飯，可是時運不佳，大兒子倒在炕上一病，了兩多月，家中無錢治病，只好把他這小孩子賣了，好用錢治病」，王君的結論說，「不過買兒子，沒有買女兒的多就是了。」

建築工廠審核辦法
工廠檢查處擬定
社會局已令知各工廠

實業部中央工廠檢查處，以工業災害與工人疾病發生，影響勞工生命與工業生產至重且鉅，考查原因，多由於安全衛生設備忽略，爲防範未然計，特擬定工廠建築審核辦法，呈實部鑒核施行，實部以所呈尚無不合，當即准予施行，并由部咨請全國省市政府查照飭屬辦理，市府已接到是項辦法，當即批令社會局轉飭各工廠一體遵照施行，原辦法如次，一，主管工務機關，應布告境內商民，嗣後新建或改進工廠，必須由實業部登記之技師技副設計製圖，否則不予審核，二，主管工務機關，應通飭境內開業技師技副，嗣後關於新建或改建工廠之設計製圖，必須依照工廠法施行條例，暨工廠安全及衛生檢查細則有關各規定，三，主管工務機關對於新建築或改建工廠之圖樣及說明書等，應依據前項關係工廠各法，規定詳細審核，四，主管工務機關於發給工廠建築執照時，應即呈請或通知主管工廠檢查機關派員，工廠檢查員前往指導督促，工廠建築期間有關安全及衛生設備各事項，均能適合關係工廠各項法規之規定。

日海軍將官赴濟遊覽
四十餘人昨晨西上

日本第二聯合艦隊第一戰隊司令官原敬中將，昨晨(十七)七時率領官佐四十餘名，乘膠路五十一次車去濟遊覽，定今日晚(十八)返青，西田領事同車返濟，又一部日官兵於昨晨九時許，武裝下地，赴匯泉參拜忠魂碑云。

河北女師 音樂演奏會排定項目
各演員均出拿手傑作

河北女師音樂系來青舉行音樂演奏會及演奏節目各節，已誌前報，茲悉全部演奏項目，及表演人員秩序已排定，特照錄如次，

秩序　(一)合唱，院歌，(二)鋼琴，一，划船曲，二，舞曲，黃意蘭，(三)南胡月夜，劉師蓮，(四)獨唱快樂的夏日，季妙嫻，(五)鋼琴合奏舞曲，鄒志蘭，胡叔英，(六)合唱，一，晨光，二，牧羊女郎，(七)鋼琴，一，小夜曲，二，俫儒舞，楊迺庚，(八)獨唱，一，憶春，二，短籬邊的薔薇，胡季英，(九)提琴感傷曲，熊叔文，(十)玄樂，(十一)合唱，一，搖籃歌，二，彼得，彼得保，(十二)鋼琴自想曲，熊叔文，(十三)南胡雨後春光，韓東菊，(十四)獨唱，一，牝歌，二，賣布謠，楊英梅，(十五)提琴音樂的瞬息，楊學〇，(十六)鋼琴古式舞曲，池麗貞，(十七)琵琶平沙落雁，胡叔英，(十八)南胡一，花開滿園，二，病中吟，裴衣雲，(十九)鋼琴合奏那威舞曲，宋翠華，熊叔文，(二十)合唱自勵，第一女高音，王薇南，宋翠華，董陸光，裴衣雲，楊迺庚，李妙嫻，胡季英，王恆璞，沈文英，陶鵬，第二女高音，楊英梅，熊淑文，楊學妕，韓東菊，宋玉蓮，王令誨，王嘉彥，劉師蓮，女中音，俞靖梅，池麗貞，余莊容，黃意蘭，鄭恩進，王佩鑾，王守嫻，陳嗣音，邢蘊瑛。　青島

河北女師音樂系參觀團合影

服裝公司入股者踴躍
開幕之期不遠

春光明媚，櫻花含苞，各行應時業務，均在積極進展中，中山路上將近開幕之服裝公司，是創製新裝之專家，乃本市應有之企業，繁榮市政，提倡國貨，實利賴之，記者訪悉該公司之緣起與近況錄次。

緣起　去年四屆鐵展，上海廠商來青參加頗多，以本市秩序安甯，日臻繁榮，爲適應一般之需要起見，擬由滬籌集資本，在青開設一小規模之時裝商店，籌劃之初，得本市各界同人之贊助，并求予投資合作，是以擴展範圍，組織服裝股份有限公司。

近況　依照股份有限公司條例，及營業計劃，擬具招股簡章，呈請本市社會局批准備案，已租定中山路一〇三號爲店基，籌備處設於四樓，各界入股者，頗形踴躍，并已託中山路義聚和錢莊代收股款，一俟股款繳齊，即日開創立會，擇期開幕云，　青島

瘋子行兇 砍死張立夏

市外五分局管界後樓村九號住戶王春林之子王敦田，二十四歲，素患神經病，忽於前日(十六日)下午，與鄰人張立夏(七十六歲)口角，用菜刀向張立夏猛砍，移時斃命，昨(十七日)晨法院據報後，即派員相驗，兇手王敦田，則由該管警所抓獲送局究辦云。

競租公地 昨日開標

財政局爲應市民需要起見，特擇定武勝關路及伏龍路嘉禾路等處，五十五段公地，定於本月十七日舉行第十四次競租一節，曾誌前報，茲悉此次競租，當於昨(十七)日在市府大禮堂舉行，開標至其競租之結果，容後續誌。

威海遊覽團 行將來青 觀賞櫻花

本市每年青島匯泉櫻花開放，各地遊園，皆來觀賞，今年櫻花，業經含苞，各地來遊者，已陸續到達，茲悉，威海，青年會發起，組織大規模之青烟遊覽團，現先來青島觀賞櫻花，繼去烟台看梨花。　新聞

公務員足球賽 報名截止舉行期稍延
因比賽程序尚未排定

體協會舉辦之全市公務員及學校教職員足球錦標賽，昨日(十七)午後報名截止，原定本星期日(十九)開始比賽，因截止報名後，各單位報名單須待審查後，始能排定比賽程序，故本星期日不及開幕云。

又訊　體協春郊旅行團，本星期日(十九)爲徒步組，報名已有三十人，下星期日(廿六)爲脚踏車組，早八時出發，目的地爲法海寺云。　青島

婦人販毒被警查獲

公安五分局一分所王巡官，於昨(十七)日上午十二時率警士在滄口車站檢查上車之旅客，由安邱婦人張氏(年三十歲)身畔搜出海洛英一兩，並帶料子一兩，遂帶所轉送分局訊辦，與該婦同行之男子，則乘隙潛逃云。

公安局 新取學警 明日入所

本市公安局招致之第四十二期學警，現已將各種試卷，詳閱完竣，計錄取孟慶榮，金振嗣，孫徵瑞等五十人，備取張嘉祥，黃慶國等十名，定於十九日下午六時前，令錄取者攜帶行李入所受訓，昨已布告週知云。

三山誠製成 各式眼鏡
物美價廉 顧主稱讚

本市即墨路三山誠眼鏡老店，以前由嶗山採來各種大塊晶石，水晶，茶晶，墨晶等類，現在已用此項石料製成各式眼鏡，定價極爲低廉，助人目力之功用尤大，已經購用者，皆稱讚此項眼鏡，實屬上品，所以連日來到該店購眼鏡者，踵趾相接，足徵其物美價廉也。　民言

簡訊

△膠路警察署長戴師韓，因於日前去京，現已事畢，十七日晚十時半，乘二十二次車返青云　○○○

△駐青英領翰德壘，在濟事畢，昨晨(十七)七時半乘二次車返青云。　○○○

△海關緝私巡輪海靖號，於昨日駛來本港，碇泊二號碼頭，上足煤水，即將開出口外緝私云。　○○○

△昨日十七，下午五時，天微雨，至八時餘漸停止，微風吹動，略有涼意云。　○○○

△昨晚八時餘，吳淞路某號，因爐火外溢，引着什物，消防組趕到時，已自行撲滅，幸未成災云。

郵局通告

一　青島一等郵局通告，茲爲便利民衆起見，本局將於本月十七日在本市牟平路及南海路轉角，開設第三城市郵政代辦所一處，合行通告週知此告。

一　山東郵政管理局通告第八五二號，查往來新疆省郵件之資費，現已改爲與各省一律，所有往來該省之郵件，概已改由國內路綫運遞，惟上海至皐蘭間現有飛機通航，郵件加納航空資費者，即交由航空寄遞，縮短途程良多，例如上海寄新疆之信函，可由航空寄至皐蘭，再由該處交綏新汽車或早班郵綫直達，合亟通告週知，此告。

一　山東郵政管理局通告第八五三號，茲奉郵政總局令知另訂就地投遞小包郵件資費如左，就地投遞界內之小包郵件，每重一百公分或其畸零之數，收費二分半，起碼郵資，定爲一角。

鳴謝華德醫院醫師 袁勉周 別格蘭

啓者傳仁自去年七月因槍傷左腿蒙本市武定路華德醫院袁勉周及別格蘭等大醫師費神治療因敝人貧寒不取醫費敝人感德之餘無以爲報謹登報端以表謝忱　許傳仁謹啓

嶗山柳樹台上
嶗山大飯店主辦
嶗山天然療養院
普通病症療養及肺結核療養分二院
採用最新方法治療
聘請留德醫學博士担任醫務
泉水中含有大量鐳質RADIUM有益健康
山中松林茂盛空氣中含養特多
定價低廉　服侍週到　設備完善　建築偉大　氣候適宜　溫度平均　風景秀麗　環境幽靜　日光充足　空氣清潔
通信處青島郵政信箱第十五號詳章待索

遺失檢查憑照聲明

茲有膠海關發給一等稽查員黃澄收執之第五十八號檢查憑照一紙。於本月十六晚被竊。除呈報膠海關稅務司存案外。特此登報聲明作廢。
膠海關一等稽查員黃澄啓

404 彈子插鎖
SLING LOCK
近代銀行大廈公寓旅舍寫字間住宅郵船火車皆已採用
各大公司及五金店均有出售
既是彈子門鎖　又是普通插鎖
最新時代一物兩用之門鎖
經濟　美觀　實用
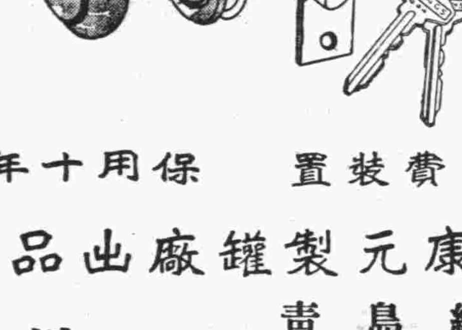
彈子鑰匙　個個不同
堅固保安　盜賊智窮
免費裝置　保用十年
康元製罐廠出品
製造廠　上海華德路九六五號　電話五〇〇三九五五號
總發行　上海廣東路二四七號　電話一八九四號
青島總經理　中山路湖南路口
青島商行
電話七六二六
批發　歡迎
四元五角　每把只售　克羅米色

滙泉浴室出讓

位於第一浴場前排六十四號青島咖啡之傍分四間前有涼臺並附噴水器一具今欲全部出讓有意者請與萬國儲蓄會凱義接洽可也

訃聞　恕計不週

不孝冰如等罪孽深重不自殞滅禍延顯考明宣府君諱德馨痛於中華民國二十五年國曆四月十八日夏曆三月廿七日丑時壽終濟寓正寢距生於前清光緒八年九月二十五日寅時享壽五十五歲不孝冰如在濟從事新聞事業隨侍在側親視含殮冰如肄業青島市立中學聞電匍匐奔喪先後遵禮成服茲泣卜於國曆四月廿五日夏曆三月初五日修經成主家奠廿六日初六日揚幡受弔即日未刻發引由刻安葬於濟南西鄉段店鎮迤東新阡之次伏冀

友鄉世學戚誼
光臨致榮存感哀此訃

孤子何冰如九如　泣血稽顙
孤女月桂雅如　泣血稽顙
齊期孫男駿女珍家　泣稽首

喪居濟南經四路緯二路西十五號本寓　族繁不及備載

各地新聞

山東黃河上游 李升屯水位突漲 達五八公尺一寸五 與往年大汛幾相等

孔祥榕發表治黃之意見

濟南快信云，黃河爲華北唯一大患，山東當其下游流經之區，上自濮鄄經過二十餘縣，至利津入海，沿岸險工最多，處處可危，近日董莊決口甫堵，桃汛罷耗又至，按往勢推測，本年大汛是否可免決口，殊無把握，按黃河每年大水期間爲凌汛桃汛大汛三時期，其凌汛與桃汛皆爲時甚短，較易防範，而大汛之時，水位既大，時間又長，每屆夏秋之交，上游陝甘汛水如怒馬奔放，一瀉千里，防不勝汛，輒致潰決，山東方面下游利津宮家壩決口之後，又於民國十四年在上游李升屯決口一次，淹灌魯西各縣，及近年在冀境長垣一帶，連年決口，去歲復在山東鄄城董莊潰決，水灌魯西蘇北，舉國震動，現下雖已堵口合龍，完成閉氣工作，但轉瞬又到桃汛時期，以綏包等地冰雪融水下瀉，奔馳入魯，致山東河工再入嚴重，十四日本省上游之康屯朱口突漲一公尺有餘，李升屯水位竟達五十八公尺一寸五分之高，殊屬駭人聽聞，李工在往年桃汛均未有如此之大水，距廿年大汛水位相差不過五公寸二分，實開空前未有之紀錄，在民國二十年桃汛李工最高水位爲五十七公尺三寸，二十三年水位爲五十七公尺六寸，二十四年水位爲五十六公尺八寸，而二十二年與二十三年因長垣決口，尚未堵合，水位不可平依，二十與本年桃汛相差七公寸餘，至於大汛時之水位，在民國二十年大汛最高水位爲五十八公尺六寸七分，二十一年爲五十八公尺三寸八分，二十二年長垣再度決口，而李工水位仍達五十八公尺三寸四分，二十三年長垣貫台相繼決口，李工水位仍爲五十八公尺五寸，二十四年水位五十九公尺一寸五分，以此比較，現在桃汛之水與二十年二十三年大汛時期相差無幾，與二十四年決口時之最大水位相差一公尺許，此種現象，皆河沙淤積河身日高及入海尾閭淤塞宣洩不暢之所致，倘不速爲之計晝，則大汛一至，水勢高漲，恐再度決口爲難以倖免之事實也。

又訊云，山東董莊黃河堵口工程經黃河水利委員會孔委員長祥榕督率員夫晝夜努力，已告合龍閉氣，孔氏業赴京向中央報告經過，並定日內到濟，與山東省政府當局協商黃河善後工程，浚治海口，以及防汛事宜，孔氏刻發表一文曰，「對於山東董莊黃河堵口工程合龍閉氣之談話及根本治黃河之意見」，茲覓其原文，照錄如下。「此次祥榕奉命接辦董莊堵口工程，上蒙中央之指導，下賴同人之努力，復承各方協助，幸於三月二十七日慶告合龍，四月六日閉氣工作竣事，從此蘇魯災區民衆，得以歸田，不誤春耕，差堪自慰，但回憶以往堵口之經過，與夫未來之隱患，承各界垂詢殷殷，實有不能已於言者，查接辦之初，已成全河奪溜，施工之難，盡人皆知，既封河無法通航，復土凍難以興工，鑿冰料運，人譏笑之，挖涑取土，人非議之，實行計劃，毀謗突來，主張引河，復招反對，於百難中，不得不力持鎮定，工款奇絀，堅毅邁進，時歷三月，無日不在荊棘中，而督工尤感困難，良因堵口工程，鄭工即其明證，若按舊法，採用楷埽進堵，爲最難治，員兵現能者甚少，而各河局採用柳石枕堵合法有經驗者更不多睹，且工程浩大，又非兩者兼用不可，加以由各河局調來員兵，混合一工，既非平素親自訓練之基本工程隊，指揮上即爲不易，而工作艱難，一草一木一楷一石，籌慮未周，即足以牽動全工，成敗在一剎那，主其事者，非時時刻刻全局統籌，眠到口到手到足到，處處事事選以精心果力，不足以言功，榕於此次，感受種種痛苦中，更知欲整個黃河治好，必須將三省河局統一起來，另行組織健全之統轄機器，再加以採取財政公開主義，一如此次董工之請國府主計處派會計主任，審計部派稽核專員，財政部派出納監理使，會計實行獨立，方能有良好辦法，益進一步言之，不如此亦不能操堵口必成之勝算，故榕於前次經委會水利委員會議席上口有如此不能堵口，事不待國家之懲，在目覩兩省災民慘痛，以及導淮治江數省江河流域治安關係之重要，必當有以自裁之宣言，當馮樓貫台之役，家母年邁，均在病中，曾執榕手曰，「汝當以國爲重，勿以家爲念，汝當以民爲重，勿以我爲念，則我必愈」，榕前兩次堵奉成功，皆緣於此，今次之實命接辦董工也，家母又在病中，實未敢再使家母知，但未省親者已三閱月矣，今幸堵成功，榕慶倖流生還，以慰家母，然亦可見吾未負民，天不我負，溯自董莊決口，河口乃變南移，故河南所轄南岸小新堤東壩，蘭考汛河北所轄南岸之天鵝咀冷寨劉莊，山東所轄南岸之朱口，直至臨濮集董莊一帶，皆生巨險，今歲之隱患，恐仍在此數處，是皆因決口後，潰水南行，引溜南趨之所致，此榕所以竭力堵董莊之口，挑姜莊之河，用江蘇壩頭延長以挑溜北移，導流歸槽，仍以順老河，引河下注，南有民捻，及南堤，北有民捻及金堤，兩層保障之間，河走中泓，非但附近堤岸之險工得免除，且適足以減輕上列各險工，直受大溜南向冲刷之危險，果然依照日前汴會本黃利會所召集三省河局修防會議，議決之辦法，依期辦理，再加各河局亦能抱河決必殉，工款並響，日夜猛進，不休之眞誠志願，當能免去近歲之再遭潰決，惜乎始一事以證明之，予不禁爲前途憂，即河北之易南一段段長王向德也，查王向德於馮樓貫台兩次堵口，皆隨榕在最前綫親自工作，並指揮工兵長夫冒險猛進，係堵口成功之異常出力有功幹員，而今次又在節綫東壩隨榕衝鋒在極危之口，挽門抛枕搶大溜，堵慶告合龍，而又在閉氣工作上身先兵夫，推枕拋袋，化險爲夷，以使閉氣完成，取得首功，乃竟河局竟不加察，明知被調服務董工，竟率爾易其段長之職，而尤堪痛心者，所易之繼任藏段段長，幷非具有河工技術及經驗人員，使之管理重要工段之河堤，能不潰決乎，於此更可見各局各段人選之監督考察亦非有統一管轄機關，不能發生效力也，至於治理黃河標本並施辦法，榕已擬具前議案，呈蒙中央交由經委員審核，即上游採取造林防沙，中游攔洪緩沙，下游減水分沙，尾閭束水攻沙，而於整個治沙中尤重於流導二字，甚冀所擬辦法一得，以實現或有俾益於萬一，惟榕經馮樓貫台及董莊三次堵口，極神經盡瘁，筋骨勞疲已極，又兼胃疾復發，亟擬遵醫之囑，稍事休養，但不卜能否如願耳，謹佈誠，用答問者，願海內關心治黃之賢達，有以教我，幸甚，黃河水利委員會代委員長兼主辦山東董莊黃河堵口工程事宜孔祥榕。」十六日

娘子嶺上 婦女背運米糧作行商 在冰滑道上掙扎前進 汗顏氣促不道一聲苦

（續）

△△△△……汽車跳舞

記者首由成都出發，直至西門搭成灌汽車赴灌縣，該車係私人營業車，車身與機器都很破舊，同車的客人盡都耽心走不到灌縣，可是車老板偏偏拍着胸膛的說，「一定負完全責任」，因爲時間過晚，各種車輛都開駛完畢，又要趕路，所以只好馬虎的坐下去，結果終於費了許多人力，將汽車的發火機推動，方正式上了旅程，果然汽車不久，便在馬路上跳起舞來，又窄，把許多客人弄得頭暈目眩，腰酸足麻，無怪乎吳稚老要提議改良四川的汽車的事業了，汽車終於停了，司機將汽車的毛病修好後，差幸同車有幾位做挑担生意的小販，把汽車推動發火機又繼續走了，如法泡製的有五六次，就漸漸看到雲霧濛濃的山角下見着灌縣城的輪廓了。

△△△……一對夫婦

灌縣究竟距成都不遠，所以一切物質與市政的建設不過是些大同小異，所見不到什麼特殊地方，所稍不同的灌縣的有山的依托，有伏龍灌的景緻，更有稱萬的勞動者忙忙碌碌正在西人技師的劃中，努力修築都江堰風，晚間客店老板告訴我，「你們如果要進山裏去，到松茂汶此地一般的說是到山裏去」，一定要先準備米糧和麵包，足上用的氈子草鞋，和每天不離的要鏡，因爲裏面的米糧不但極貴，而且沿途買不出來，由此地去三十里就計越過娘子嶺，雪是很大的，不用氈子絕不成功，走過了娘子嶺，每天剛在正午的時候，大風帶着塵灰，不斷的吹，不準備風鏡，眼睛一定要生毛病的」。（未完）

眞正洞庭東山名產
良園藥廠監製

良園 **白沙枇杷膏**（每瓶一元）

主治 輕重傷風，氣逆哮喘，新久咳嗽，高年咳喘，老積頑痰，小孩痰飲，肺炎肺癆，及百日咳，咳血咯血。

青島至誠藥社獨家經理（並無第二家）
總店：青島東平路三十六號（電話五一七五號）
第一支店：青島中山路國貨商場內（電話六六四零）
第二支店：青島東鎮歷城路二十三號（電話六一八二）

中醫生 廣東 榮孫氏 代刀脫眼膜散

此散不用針刀能脫一切眼膜

茲將代刀脫眼膜散最近治愈之證例略述如次：番禺南村徐氏盲目二十七年黑白不見十三罐代刀散痊愈。香港旂昌洋行周仙舜次子因瘋後眼患起膜年一罐代刀散痊愈。大良羅桂香之令郎痘後盲目四罐代刀散痊愈。龍江蔡賢因酒患眼痛起膜左目已經失明五罐代刀散痊愈。西南梁啓衡因操勞過度視物朦朧雙目起膜失明二罐代刀散痊愈。黃沙北約朱紫荃永順隆記楊伯仁之女痘後盲目八年四罐代刀散痊愈。○榮孫氏專門眼科醫生始創代刀脫眼膜散每料五元二角除點卜毀散每料二元一角替補光明散每料三角五夫眼膠藥水每瓶六角各大藥房公司均有代售如無代售之處可直向廣州大同路九十七號榮孫氏父子藥房函購原班即奉

青島至誠藥社獨家經理（並無第二家）
總店：青島東平路三十六號（電話五一七五號）
第一支店：青島中山路國貨商場內（電話六六四零）
第二支店：青島東鎮歷城路二十三號（電話六一八二）

三天戒斷鴉片癮

本社經售「廣東廖履中戒烟藥精」業已六年，不常登報而銷數最多，實在此藥功效神奇，三天斷癮，已戒脫者均紛紛介紹親友來買也，每瓶服三天，三天准斷癮，照常辦公，毫無痛苦，一錢癮以內的須買五元的一瓶，二錢癮以內的須買十元的一瓶，三錢癮以內的須買十五元的一瓶。

▲特別注意▼有戒脫證書，歡迎索閱。

青島至誠藥社獨家經售（並無第二家）
總店：青島東平路三十六號（電話五一七五號）
第一支店：青島中山路國貨商場內（電話六六四零）
第二支店：青島東鎮歷城路二十三號（電話六一八二）
●外縣函購加寄費一角●

腰酸腿痛 膊臂麻木 **寒腿藥酒** 服後二時即見功效

感受風寒溼寒每遇天陰氣寒輒覺腰腿疼痛肩背酸麻非常難過如久不調治變成下萎轉爲癱瘓實屬可怕想欲解決唯有購服一經馳名之寒腿藥酒每瓶五角加料一元附桂膏每貼六角加料一元附桂膏定保無虞

脚腫 ●每付六角 ●加料一元二角
兩足腫脹晨輕晚重按之有窩移時復起速用脚腫藥一付見效

特效藥 **心口疼** 服「百靈丸」立刻見效久服除根 ▲每盒六角

青島至誠藥社獨家經售（並無第二家）
總店：青島東平路三十六號（電話五一七五號）
第一支店：青島中山路國貨商場內（電話六六四零）
第二支店：青島東鎮歷城路二十三號（電話六一八二）

×光線齒科外科
鈴木齒科醫院
青島觀海一路廿八號電話二〇四三番

時間 下午二時起 循環放映

山東大戲院

◆價目◆ 樓下一律四角 樓上前排七角 後排五角

前次公映 轟動一時 婦孺讚譽 場場客滿 此次重演 擁擠可卜

明星影片公司全部歌白名貴鉅片
胡蝶女士歐遊歸國的第一次貢獻

夜來香 不看此片 終身遺憾

本片的主演者：
胡蝶嫵媚冶豔，宜喜宜嗔
趙丹臨風玉樹，英姿爽颯
孫敏蘊籍風流，瀟灑絕俗
舒繡文嬌癡活潑，小鳥依人

全部是表情聖手！
無一非演劇天才！
黃金社會的戀愛悲劇
賣花女郎的失足痛史
天長地久有時盡！
此後綿綿無盡期！
有聲有色的畫面！
可歌可泣的故事！
黃金與愛情的交響曲
女性與虛榮的二重奏

下期開演
藝華公司有聲對白特種出品
那一個年輕的姑娘不懷春？
花燭之夜等於一部戀愛經！！
花燭之夜 岳楓導演
袁美雲 王引 周璇 林玲 關宏達 主演
全片喜氣洋洋 看了喜星高照

不日放映 聯華配音出品 **漁光曲**

內政部特許發行 **青島警察沿革** 駱金銘著
全書三厚册定價三元特價七折本書內容悉照青島警察近五年設施編著取材豐富種種有效方案爲各地警察機關所無者甚多出版以來銷遍全國最合政警人員參考之用

最近出版 **青島風光** 駱金銘編
全書一厚册實售六角本書爲唯一導遊新著其於本市衣食住行指導極爲周詳初次來青旅行或參觀者不可不備欲知青島市政狀況者尤不可不讀

本市各大書局均有代售

新到地板紙
最近運到地板紙一批花樣新穎彩色鮮明每捲約合三十餘元歡迎參觀
大昌實業公司啓 廣西路三十九號

接骨專門
谷洋三郎 以三十餘年的學問和經驗來應世，就在青島說，也有二十餘年的治好跌打損傷折骨攣肌的經驗，像這樣的接骨推肌家，青島的各國人中，只有一人。這不是吹的，請打聽打聽吧。如有跌打損傷，希望不殘廢的人。請您一試，當信言之不謬。
館址德平路九號 一心館 電話三二八三號 谷洋三郎

平房出讓
啓者茲有坐落費縣路七十七號至八十三號平房一處前後共計三十餘間廉價出讓如有合意者請至該房院內七號接洽可也

河北省旅青同鄉會諸君公鑒
敬啓者查河北省旅青同鄉會前在社會局呈准立案因無相當會址未能即時成立後經同人募集捐款在登州路廣饒路口新建會館業已落成擬請旅青同鄉諸君重行登記以便稽考並訂於國曆本年五月十日召開會員大會選舉負責人員主持一切會務凡我河北同鄉務請自登報日起連同入會登記費一元於會期前隨意送交大陸東萊鹽業三銀行代收順序登記掣給正式收據爲荷特此通知
河北省旅青同鄉會啓

如有新舊洋麻袋出賣
請在四月二十五號前用信通知本市大港商河路十五號連興客棧眼房接洽

無形之障礙

婦女有時自忖『我幷不如何難看』何以人家對彼總是避之若浼此中消息他人不便明告而伊又不自知往往可於區區『口臭』二字中得之是故婦女—男人亦然—須常提防此種無形之交際障礙欲達此目的間嘗一服清導丸可也
湖北漢口盛豐轉運公司會計主任胡家駒君來書云『內子便祕肝旺兼患口臭余甚不悅伊亦甚愁累藥無效後由許象文醫師介紹試服清導丸數劑即見便潤肝平口不復臭矣』
清導丸統治作嘔頭痛胆汁不調眼目無神面疹面黃幷能助消化解痔痛防瀉痢如尊處經售家無此安全可靠之平肝導滯妙品出售可直向上海江西路四五一號韋廉士醫生藥局購取每瓶七角六瓶三元五角郵費免取

一瓶断根 咳嗆 氣喘肺癆

本堂祖傳祕方行銷全球已有三十四年中蘇全體名醫題書證明確是特效良劑本藥房即克仁醫生親往名山採辦靈草復用消痰聖品化學製煉名曰**補肺露**此露清金補肺順氣化痰平喘停嗆治炎止咳嗽甜易服凡患傷風咳嗽，乾咳熱咳，寒咳燥咳，落枕大咳，失音聲啞，吐血咳血，痰中帶血，肺癰肺痿，痰腥臭，色癆肺傷，小兒癆痘後咳，童癆頓咳，老人痰多氣急，哮喘不止，婦女胎前產後諸般奇險咳嗆　年深月久肺癆，咸屬治不愈服過中西各藥無效驗者服速此露立能早起服之午晚不發臨床服之可安眠如常輕症一瓶痊愈重症二瓶斷根如患十年八載一切肺癆百病連服此露包打包可痊疾除根保證永不復發，特製每瓶一元不效還洋

一盒包好 白濁 白帶遺精

白濁藥爲市上所售者甚多然考其實際大多含有倒提等藥將白濁硬霸止洩蠱毒入於筋骨之間雖能當時止濁日後竄出橫痃下疳梅毒斑疹瘋癱等症並傳染妻室子女貽害終身永遠不能除根故病家對於購藥一層不可不審慎也本藥房鄒克仁醫生痛患濁者之受苦恨偽藥之欺人特出獨祕奇方親往名山採辦靈草提取天然精汁復加珍貴藥材王道聖品提煉成丸名曰**奇效草**功能利便止痛治濁固精滋陰降火益髓強身有毒去毒無毒補腎發行全球已有三十四載每年治愈之人盈累萬千凡患白濁血淋，黃濁濁淋，夜夢遺精，無夢滑精，久瀉不止，或花柳染毒，尿管刺痛，小溲不爽，尿出渾濁，晨起封口，中有膿絲，誤犯手淫腰痠腿軟，腎經虧損，婦女白帶，白濁白淫，赤帶黃帶，以上諸症不論年深月久屢醫危險等症請來購服一試方知言不謬矣輕則一盒見效重者二盒斷根愈後永遠不發保證除根子嗣無礙生育照常，每盒一元。特製二元。外埠函購郵費二角當日寄奉不誤

總發行◎上海五馬路西東方飯店對面採芝堂大藥房
特約總經理 青島中山路中金星大藥房發行

康樂素

蛋黃素製劑

唯一大補品 戒烟特效药

康樂素爲純粹蛋黃素所提煉製成之唯一的大補品
蛋黃素並非戒烟藥而有絕對消滅烟癮之特殊功效
任何補品並非皆能戒除烟癮唯蛋黃素製劑則有之

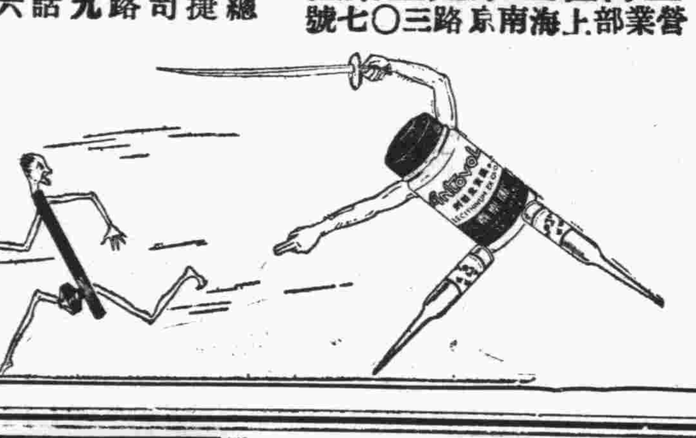

康樂化藥製藥廠出品
上海經理家庭工業社
營業部上海南京路三〇七號

青島總經理捷發公司 中山路九十九號 電話五三六五號

分銷處
會星藥房中山路　共和藥房中山路　新亞藥房中山路　青島藥房中山路　漢成藥房四方路　濟美藥房四方路
華豐氏藥房四方路　新民藥房天津路　惠東藥房天津路　神州藥房天津路　神州藥房李村路　長春堂中山路
南洋藥房膠州路　華新藥房膠州路　膠東藥房北平路　膠濟藥房中山路

智識界注意

華爾德 **補腦汁**

凡先天不足，思想遲鈍，遇事即忘，頭暈，眼花，耳鳴，腦痛，夜不成寐，此皆平時用腦過度，腦筋損傷所致，若不調治將成神經衰弱，日久必變爲失眠重症，可不慎哉！

富有補腦之功，能强健筋骨，提神益智，使腦筋充分發達，連服數瓶，思想漸漸靈通，記憶力漸强，久服無間，使君聰明，使君長壽，兒童學生尤宜常服。

各藥房均售

價目 大瓶洋二元 小瓶洋一元二角半

上海泰和西藥公司總經理

青島漢美大藥房總經理 四方路三十一號 電話三五〇八號

本埠各藥房均有代售

恕謝不週

先考秉養辱荷各界友好賻儀龍錫榮頒輓誄隆情稠疊感切歿存虔伸謝悃伏維矜鑒

棘人李幹（廷方）杭（華如）稽顙

▲欲使兒女健全活潑▼
▲欲使身體肥胖強健▼

請飲！

衛生消毒 牛奶
滋養豐富 山羊奶

青島牛奶舍

敝場特點 開幕最早 民國四年已至於今 規模宏大設備完全 良種牛乳不誤主顧

牛奶場 太平鎮 電話三〇〇四
本行 堂邑路 電話三〇三六號
分行 遼寧路 電話五一〇六

華北市場三樓 久昌洋服店有上等禮服出售出租

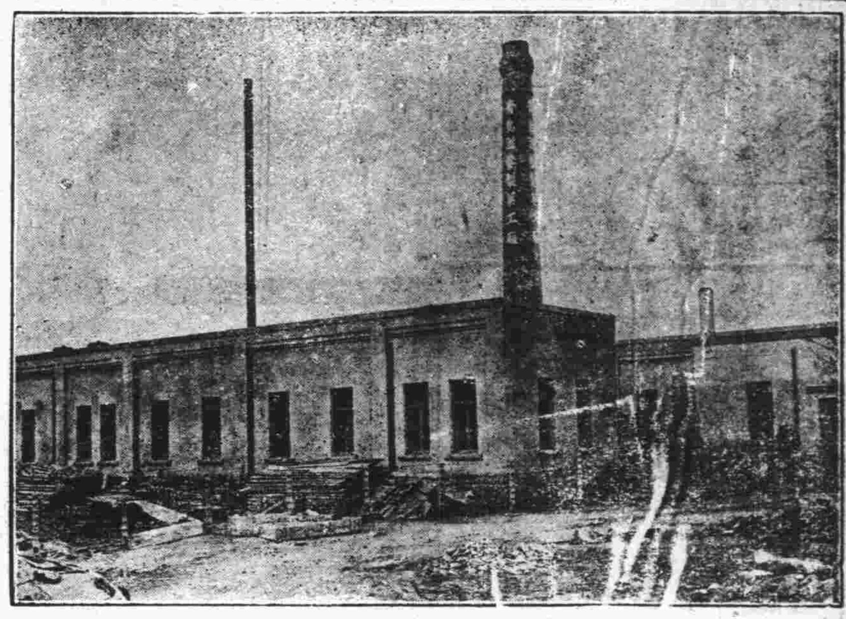

青島滋養軒製菓工廠 電話三五二一五號

總發賣處 中山路 **滋養軒** 電話二四八三號

牛奶部 青島牧場 電話二一七六號

價廉味美 購用者可由工廠直接送到

機器自造

各種滋養餅乾
各種滋養櫻花糖
各種滋養牛奶糖
各種西式糖菓

美女牌葡萄乾

美女牌葡萄乾。純係選用美國鮮肥葡萄晒乾。清潔衛生。味極甘美。內含鐵質。補血强身。兒童食之。得益尤大。以製茶點或款客。均甚名貴。用作禮物。最受歡迎。購時務請認明美女牌商標。庶不致誤。

各大公司及食品店均有出售

中國總經理 美國葡萄乾公司 上海廣東路五一號

第一補血妙品

下列貴重上等住宅地及工廠地出售有願興辦工廠及自建住宅者請到館陶路二十號茂記有限公司接洽可也

計開
蒙古路 利津路 龍山路 工廠地六千方步
長春路 濱縣路 工廠地三千六百方步
住宅地一千方步

力士香皂

早晚淨面。用此香皂。可保毛孔清潔。肌膚光滑。故中外明星十九愛用力士香皂。以保美顏常駐。

贈券

附上郵票五分請寄力士香皂一塊可供十日試用此致
天津郵政信箱十三號
力士香皂部

姓名
住址

（島時）（二）

預防花柳外搽藥

避毒錠

又名性必樂 SIMBILOR

此藥乃英國米特大藥廠原製，奇在外搽塗用，無害身體，即免內服之煩，又能見效迅速，凡男子腎虧氣弱，陽痿不舉，勃起力減，退滑精早洩等症，塗後五分鐘藥力行動，功能固精益髓，壯陽助氣，發展性慾，增加美感，尤能預防花柳，遇毒不染，每盒壹元，重劑兩元，現為提倡起見，買一盒另送一盒

香港百福大藥廠總經理

青島中山路 金星大藥房經售

專門牙科

寶瀛齒科醫院

膠州路西口七十九號

婦女外用

下治丸

·不用內服 收效迅速之原因

「下治丸」係用最新方法，配成之坐藥劑，不用內服，不感痛苦，藥力即經子宮直達病所，抄在病者自見腹內積病結塊而下，積病盡，寒塊除，經血自能按期暢流，白帶當亦淨絕，其他腰痛，腿痛，肚脹，腹痛，飲食少進等症亦必痊癒，此係根本治法，既非破血又非猛攻，故能不傷元氣，不感痛苦，施用簡易，收效迅速，輕病一丸即可就痊，△下治丸，曾經政府獎勵，中西名醫證明，一致認為婦科無上良藥，風行全國，到處受人歡迎，功效奇偉，已屬千眞萬確，詳細說明書功效證信錄歡迎索閱

△定價每盒一元二角 半打六元五

天津素波藥廠出品

青島總經理金鄉路太和春藥房 特二區壽安街

濟南 神州 東亞 張驥子 東來 華英等藥房

北京康家馳名

虎骨追風丸

（專治）半身不遂 腰痛寒腿 四肢痲木 筋絡拘攣 風濕骨痛 癱瘓痿痺

此丸係我康家祖傳祕方，靈效昭著，早已各省馳名，近有無恥之徒在平津假冒魚目混珠，希圖影射，我藥望購者認明康乃安祕製為眞，以免誤病兩方幸甚 ▲此藥舒筋活血，善通十二經絡，行週身骨節，專治男婦新久受風受寒，腰膝肩背筋骨各部疼痛，肝風氣串，四肢痲木，手足浮腫，半身不遂，閃腰岔氣，跌打損傷，以及十年二十年老寒腿，服過千方百藥醫治無效者，速服此丸，貧責准保痊愈 ▲每丸二角五，每匣十丸大洋二元 △兼貼虎骨膏，功效尤速 △大張一元，小張六角，另有主治詳細仿單

獨門祕製 唯一妙藥 並無二家

固精健體

全牛補腎丸

立止夢遺 滑精 腎虛陽萎

此丸專治男子腎寒夢遺滑精，房勞過度，精冷精清，陽萎早洩，快感缺乏，久無子嗣，勞傷咳嗽，腦系不足，記憶退減，頭目眩暈，腰痠疲倦，凡男子一切腎虧，精神不足，四肢無力，飲食無味等症，服用此丸元陽立充，體健食增，精神煥發，誠男子寶品也，價目每盒大洋一元

女科靈藥

調經養血膏

此膏本醫家傳祕方，功效神奇，與衆不同，專治婦女經血不調，前趕後錯，忽多忽少，紫黑成塊，血崩白帶，行經腹疼，腰痠積氣，及寒凝滯瘀，臉面黃，肌瘦盜汗，咳嗽，子宮虛冷，久不受孕，一切氣血兩虧，血經百病，婦女經閉，乾血癆症，服用千方百藥不好，醫治無效者，速貼此膏，立能奏效，每貼一元，小張六角，內服本藥者方祕（調經養血丹）功效尤速，每盒一元，加料二元，另有主治詳細仿單，注意認明北平康乃安祕製為要

肝氣大王

舒鬱平肝丸

此藥專治男女新久肝氣不舒，暴怒傷肝，憂思傷脾，飲食傷胃，以致胸結兩脅膨悶，脹滿，胃腕刺痛，嘔吐吞酸，噯膈反胃，倒飽，嘈雜，不思飲食，心跳，神倦，怔忡，驚悸，面黃肌瘦，腰背抽疼，四肢痲木，一切肝鬱肝氣諸症，無論新久，均能立奏奇效，惟於肝風一症，尤有特效，不但立止，久服確保除根，永不再犯，價目每盒大洋一元，另有主治詳細仿單

▲青島分銷處 福海藥房 黃島路中間五十一號 太和春 金鄉路南首二十一號 泰和堂 東鎮威海路 會海藥房 費縣路九十一號

▲濟南分銷處 商埠小緯六路北口大仁堂藥房

▲總發行 北平前門外 興隆街 弘福寺 福安醫館

外埠函購另加郵費兩角，信寄北平總號，款到立寄不誤，招請代理，另有詳章

介紹律師一覽（以收到先後為次序）

姓名	住址 電話
盛家良	中山路廿五號 電話五二九七
于洒鐸	平原路四七號 電話四八五一
周鋒	曲阜路十五號 電話六六一一
刁家仁	廣西路六十三號 電話六二二二
殷次伯	蘇州路八號
戴蓁經	湖北路二十六號 電話三四八零
張維烈	費縣路二十八號 電話四五六一
李漢	江蘇路 電話四三三二
周孚先	平度路三十八號
于世琦	熱河路二十七號 電話二五三三
董毓璋	貯水山路 電話五九九四
徐榮福	肥城路膠澳旅社內 電話五零二一
李秉善	東鎮和興路二八號 電話六二一六
王恆山	中山路一百十一號 電話五五四八
曲暄田	平原路二十七號 電話五四七七
宋士斌	平原路二十七號 電話五四七七
張世釗	滋陽路四號
尹德熙	地址觀海二路十一號

鈴木醫院廣告

啓者，敝人服務醫學界，垂二十年，初在滿鐵醫院担任產科主任有年，兼關東廳醫官，嗣在大連醫院創設鈴木醫院，於民國七年來青，開設鈴木醫院於新泰路，專治一切小兒科，內科，花柳科，對於婦產科，尤具特長，凡一切難產之病，一經診治，包管立即產生，且能保全母子生命，對於婦人產科手續敏捷，在青是手屈一指，對於產婦手術完善，手成春院內看護特多，病室清潔，對於看護病人格外週到，對於中國人方面特別優待，院內有精通日語劉君從先担任翻譯，凡患病者即來院診治便知言之不謬也。

本院 新泰路電話二二零一 在本院診治
分院 臨清路電話三零零九 在分院診治
產婦科 小兒科 內科 性病 物療科 急病隨時診治
醫學士院長鈴木健吉 新泰路十一號

保治牙痛

敬啓者敝人專攻牙科，業經七載，對於一切牙痛，無不藥到痛去，鑲補金磁牙齒，手術尤能純熟，如蒙賜顧，包能滿意，恐未週知，特此廣告

注意虫牙，火牙等症 牙疳，牙瘻 經治不愈分文不取

牙醫生管北海啓 青島大窰溝滋陽路 新門牌七十三號 舊三十八號

欲請接生者注意

茲有產科專家，王夫人遠藤石子，精通華語，殷勤耐勞，曾在日本產科專校畢業及各大醫院實習甚久，在本埠開業亦歷數載，經驗宏富，手術靈敏，遇有難產，如橫生，倒生，顏面生，假死等症，尤為專長。現住廣西路十一號二樓 電話四七五九號

天眞照相材料行

經售各國照相快鏡 照相材料 代客沖晒 免收冲費

青島中山路一三一號 電話四八零零

華北酒精

五穀牌 雙鳳牌 純潔無毒 工業用品

十一月一日開始營業 十二月一日行開幕禮

青島華北酒精廠 廠址：營巢路十三號 電話四六一二九 四三四六

產科女醫士

李愛清

專門接生

學識富經驗深 手術敏捷應診迅速

雲南路一一四號 電話五四六一號

吉房招租

本市海關後邱縣路門牌六十三號市房一處，樓下十餘間全部出租，電燈自來水廚房便所一概俱全，如有願租者請至本房內面議可也 曲五福堂啓

敝公司現有一，倉庫一所，坐落大港商河路，庫房廣大，院落寬敞，交通便利，二，湛山各路及正陽關路避暑樓平房均附帶全部傢具，租價從廉，敝公司代客買賣經租房產，手續簡便，租售頗易，如有房產委託敝公司售買經租者，極端歡迎，本公司兼辦水火保險

美商 中華平安公司啓 泰陵路五號 電話五零六二號

啓新洋灰 愛國同胞 提倡國貨

馬牌洋灰是中國頭一家洋灰，成色優良，堅固耐久，各界早有定評，現在大家提倡國貨，本公司為歡迎顧客起見，特別廉價，光顧諸君請至下開各處接洽

青島分銷處
館陶路廿三號 同源公 電話四一五八
荷澤三路廿三號 義和祥 電話四四八七
中山路廿七號 祥泰號 電話二二一一

山東醫院

治療科目 內科 小兒科 花柳科 X光線科 專門
診病時間 午前八點至午後八點 急症例外 往診隨請隨到
本院特設血液糞尿細菌等檢查 病室清潔 設備完全 看護週到
院長 日本帝大醫學士林喆相謹告 電話五五七〇 院址青島夏津路八號

樓房出售

茲有坐落萊蕪二路門牌二十七號樓房一所，計十四間，一切設備俱全，地皮面積約二百二十方步，一併出讓，如有要者請賜接洽為荷

接洽處美化營造廠 住萊蕪一路二十號 電話：四二〇五號

美化營造廠 建築師王枚生 廣告

啓者敝廠包作各項建築工程及設計繪圖監工兼代辦房產移轉登記，如蒙惠顧，無任歡迎

住址萊蕪一路二十號 電話四二零九號

大華照相材料行

德國矮克發最新式鏡箱
原價三十六元二角五分
特價祇售二十四元 賣完為止
廣西路東龍口路 電話：五五八九

東華旅社廣告

敬啓者本社在青島天津路二十六號，房間寬闊，有電鈴，又設沐浴間，男客若有眷，兩備房間，均各方便，陳設衣鏡廚房，汽椅鐵床，被褥毡絨，格外潔淨，並設飯店，製備筵席，便飯以應客便，又備汽車數輛，迭往迎來，便利非常，車站碼頭，俱有櫃夥照應，代客報關，完稅裝卸，車船無不週到，凡紳商各界賜顧，或常住短寓，均隨意便，無任歡迎

本旅社謹啓 天津路三十九號 電話二九四六號

東方村飯莊廣告

地址常州路龍口路轉角 電話五零四一

本飯莊開設以來，久為社會士女所贊譽，現在設備力求新穎，並以重資新聘廚師，担任烹調，茲將本飯莊之優點開列於下：地位幽雅，空氣澄新，水色山光，風景宜人，山珍海錯，應有盡有，凡由市內赴浴場，馬場或遊炮台，遊公園者，皆適口經之地，就此稍息，隨意便酌，或開盛筵，以享待賓，酒肉為必，景象悅目，有塵寰仙境之稚，無城市煩囂之氣，現為供應旅需要起見，以謀各界之便利，倘蒙惠顧，無任歡迎

美國眞金自來水筆

贈券

如眞滿意請代宣揚 如不合意包退還洋

本社經售歐美自來水筆，久蒙各界信仰，良售次貨，爭附洋一元五角，當寄奉美國心驅使不眞14K金甲種華盛頓牌一枝，贈甲種部脫牌一枝，贈美金筆頭兩枝，贈美金航空新生活戒子一只，每人限買六組，如買六組，加贈美國高等鉛筆六打，郵票通用，掛號寄來，平信遺失，不負責任

名人字 名人畫

敬贈

只取紙費 良機勿失

歐風東來，盤行文藝，國一時，我國數千年文藝美術，行將湮沒失傳，良可憂也，本主人愛字畫如生命，積存名人作品頗多，特分贈同好，以取紙費，郵報附洋一元五角，當寄奉遜清名儒四尺中堂楹聯二件，加上款，說明並贈五彩花鳥翎毛人物博古四條屏兩套，計八幅，每人限買三組，郵票通用，掛號寄來，平信遺失，不負責任

上海英界五馬路九福外大樓四海書畫社經售

光華美術製版社

電話五九一五
青島李村路十四號

青島市政府令 第四號

茲制定青島市市鄉區公墓管理章程，公布之，此令。 市長沈

中華民國二十五年四月十一日

青島市市鄉區公墓管理章程 中華民國二十五年四月十一日公布 第三百九十九次市政會議通過

第一條 本市為提倡生產起見，設立公共墓地，改善埋葬方法，凡市鄉區公墓及埋葬事項，除為關公墓另有規定外，均應遵照本章程之規定，由社會局及市鄉區建設辦事處分別管理之。

第二條 市鄉區建設公墓應以下列各款為標準：一，凡設有辦事處之市鄉區及社會教育中心區域，均須設立公墓一處，其面積大小，視人口之多寡為準，於必要時得酌量地方情形，推廣增設之。二，墓址應選擇土性高燥，土質深厚地段，安全並須避免學校，住宅區，公共處所，及飲料水源地，鐵路交通等。三，墓之四周須築砌垣牆，或藩籬，內部須開闢墓地區段及墓旁行道，並設備休息室，看守人住室及焚化爐等。四，墓地內應劃植花草果木以及其他農作物。五，各公墓得酌設看守人專司打掃整潔事務。六，公墓用地，係屬官產，但位置適當者得盡量利用，如係民地得以時價征收之。

第三條 凡領用墓地者須依照下列各款辦理，一，由死者家屬或營葬主事人分別向市鄉主管機關填具埋葬報請單，繳驗公安局抬埋執照，領取埋葬許可執照，二，領用鄉區墓地者其執照墓碑及租地費一律免予繳納，三，領用市區古山公墓地者租地費免納，由家屬製造墓碑，其無家屬之死者，免費發給標記，由公家製碑，四，凡已葬之墓須由墓主自願并呈報市鄉主管機關核准方得起掘。

第四條 凡在公墓埋葬者應受市鄉主管機關之指導并規定之辦法，不得隨意選擇紊亂秩序，一，墳墓地位應依指定之區劃如左，二，每一墓地面積在十四歲以上者以二公尺五公寸長一公尺二公寸寬為限，在十四歲以下者以一公尺至二公尺長九公寸至一公尺二公寸寬為限，墓穴深度均須在二公尺以上，三，墓碑須樹在墓前，以一公尺長三公寸寬一公寸厚為限，碑石之緊上端橫刻墓之號數，其餘部份刻載死者姓名等項，四，墓塋不得為蓋式之凸起墓塚，須與地面相平。

第五條 市鄉各主管機關應備簿冊登記左列事項，一，呈請人（營葬者）之姓名年齡籍貫職業住址與死者之關係，二，死者之姓名年齡籍貫職業住址病名死亡及埋葬年月日，三，墓之號數。

第六條 市區公墓除古山公墓由社會局直接管理者外，各該主管市鄉區辦事處應於每三個月終將前條登記事項詳細列表具報社會局查核。

第七條 本章程如有未盡事宜得隨時提出市政會議修正之。

第八條 本章程自公布之日施行。

上海飯店

敝菜社特請在俄境作名廚師專烹調俄法大菜，味道適口，與別不同，各界諸位勞步駕臨，不勝歡迎，再內有西式大小房間出租，屋內清潔，家器俱全，價錢格外便宜

敝社上海飯店啓 湖南路三十五號 電話五九零二號

介紹良醫

東鎮醫院院長曹佩三先生學識淵博，技術精良，懸壺以來，活人無算，凡赴院受診人士，幾於無口不碑，海醫界之明星，海上之慈航也，茲為普施救濟，力謀推廣起見，特加聘名醫擴大組織，在臨城路二十六號改組為東和醫院，設備完美，取費低廉，治療迅速，看護周慎，將來加惠病者，定匪淺鮮，同人等相處有素，知之最深，爰為歡薦，以實介紹

韓德馨 孟德軒 楊玉廷 徐象五 紀友雲 劉悅臣 郭祭濤 閻仲濤 楊希聖 蔡荊山 楊百川 楊玉堂 李鴻漣 趙孝陸 紀書庭 黃祝三 華香廷 王崇五 趙汝芳 張公制 董品三 張文德 郭蕾堂 全啓

門診：上午八時至下午六時 出診：隨請隨到 院址：臨城路二十六號 電話：借用三八五八號

女醫學士 延馨山 國立北平大學醫學院畢業

專門產科婦人科，對於接生，尤所擅長，

△養病室 設備完善，看護周到，收費低廉，可以養病，可以戒煙；
△種痘 收費五角；
△出診 日間五元，夜間十元；
△門診 普通掛號，一律免費；上午八點至下午八點，星期例假，照常開診；

地址熱河路南首門牌四號 電話五八六四號

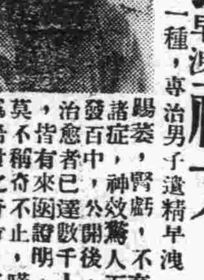

敬送遺精早洩祕方

本主人家藏祕方一種，專治男子遺精早洩，陽萎，腎虧，不育諸症，神效驚人，百發百中，公開後，治愈者已達數千人，皆有來函證明，不止讚嘆，莫不稱奇，為希世之奇方，各界欲索此方，剪此報請向上海霞飛路和合坊七十四號，張世德堂，函索可也，分文不取

世德堂主人張雲山敬啓

青島—北平 直達聯運通車

開行時期：三月三十一日至九月三十日止

開行日期：每星期二由青島五十一次（早七點）開往濟南原車轉掛津浦三〇二次至北平（早十點）；每星期五由北平三〇一次（午後三點三十五分）開往濟南原車轉掛膠濟五十二次至青島（午後六點）

座位等級：頭等及二等

發售此項客票車站：膠濟路：青島至北關各站，津浦路：禹城，德州，泊頭鎮，滄州，唐官屯，天津西站，天津總站，天津東站，北寧路：豐台，北平

隊鋪票：頭等及二等一律在車上發售

預留鋪位：請先日將日期等級知照右列各站站長即可通辦

膠濟鐵路管理局廣告

青大農場 出售牛羊奶

提倡推廣，廉價出售大小奶羊，衛生醫師化驗，消毒清潔滋養

電話六三七三號

吳大夫診療所春季廣告

醫師吳撫亭 善治左列各症

一，妙治痔瘡 ABC注射液，對於痔瘡的治療，收効確實，十分經濟，既無痛苦，不誤職業；舉凡痔瘡搔痒，疼痛，脫肛，腫長，便後流血等症，一經注射，即得痊癒，在青治癒已多，有口皆碑，勿須多贅。左列上圖為一痔瘡患者，在未治療以前之症狀；下圖為施行ABC液注射後，已痊癒之形狀。

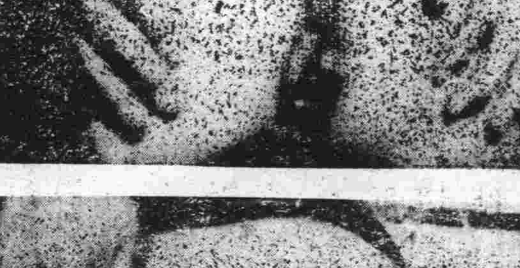

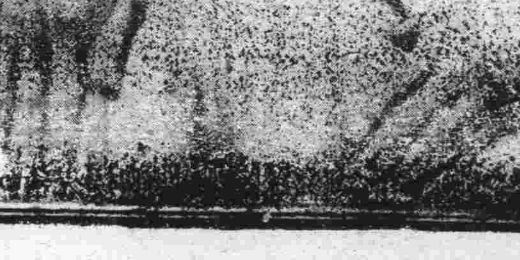

如有女性患痔瘡不願本大夫治療時，可由女醫師親手注射。

二，割治包皮過長 包皮過長之害，大略有十：（一）阻礙發育，（二）藏積污垢，發痒發臭，（三）包皮發炎，化膿潰爛，（四）易染梅毒，淋病，下疳，（五）易犯手淫，（六）誘發遺精，（七）易致早洩，（八）誘發尿道炎症，（九）新婚危險，（十）誘發龜頭癌腫，神經衰弱，羊角瘋等症。吳大夫對於割治包皮，特有研究，經手割治，數千有餘，從無過長過短之弊，手術時毫無痛苦，勿須住院，行動自由，不誤職業；時屆春季，宜及時割治；幸勿猶疑，遺害終身。

三，善治梅毒淋病，無論急慢性淋，各期梅毒，皆能於最短期內，根本治癒。

四，對於內科各種病症，外科槍傷，骨折，脫臼，以及各種瘡症，皮膚病之治療，尤所擅長。

看了居雷君的「聽戲」

袁素瑜

看了居雷君的一篇「聽戲」，（本日本刊），想說幾句話了；因爲過去在本刊由一些「按語」闖了點小亂子，所以今回不能在原文後面「按一下子」了；雖然仍等於「按一下子」，仍有闖亂子的可能，可是我不願那末「按」了，爲什末？因爲我——還是不願那末按。

費話（日慢，這里須附註一筆：有些人總把費話寫作廢話，皮黃寫作皮簧，並不對；我們今日雖不必怎樣擁護方塊字，但爲了和那些拿方塊字當寶貝的開開玩笑，不妨給它們訂正一下。）少說，一逕說我的意思吧：——

中國的舊戲，誠如居雷君所說「說唱的音調有時故意拖曳得那末長，不免有些不合事理的誇張」。然而，誇張卻正是中國舊戲的特色，過去，中國的舊戲並不在現在似的舞台上開演，都是在居雷君所說的「空曠的地方」一類的地方，——至少，是近乎空曠，觀衆也像居雷君所說的「整千累萬」；所以，不但大鑼大鼓，而且打臉譜，而且「故意拖曳」；因爲不如此，觀衆便看不出聽不出個所以然來；人的一張臉，並沒有很大，靠它表情，幾十尺以外的人便看不清楚；同樣，普普通通地說話，也不易使聽衆聽得明白，於是便不得不誇張；喜的時候，高聲哈哈，怒了就高聲吁吁，遠處也可以聽得清楚，曹操抹白臉，關公抹紅臉，遠處也可以看明白，這樣，能比較的多獲得觀衆，能比較的加强藝術（？）的效力。不但中國的舊戲，外國過去也有如此的。

可是，一般洋場上的閒人把這種「前代藝術」搬上「摩登的舞台」之後，便壞了，幾百人樓上樓下擠在一塊，若非有特別的耳朵，只是大鑼大鼓的聲音便抗不了。用了佈景，總算一點「改良」（對於洋場上的閒人要求不「簡陋」的佈景是種夢想。）然而，作戲的又與佈景什末關係？舉鼎觀畫？裏的薛大少爺（？）一怒而跨馬，卻忘了佈景是祖先堂，未出家廟，在祖宗的牌位之前供桌之畔，他會上馬！！

至於舊戲裏的意識，無須多說，「忠孝節義」，拜相封侯，「佳人才子」，……一套一套，我們不配講。

其實，鄉間迎神賽會的時候要唱戲，那些戲是好的，還有點古樸風味，可是，一着洋場上閒人們的手就糟了：我就看過截然不同的兩齣馬閻羅，一是在鄉下，一是在濟南。

可是，以上的話都不相干，今年新正一過，這里各報滿載了評戲（？）的文章，什末珠喉圓潤，什末白雪陽春，什末堪稱佳妙，什末益臻妙境，……空空洞洞，毫不切實　漫說叫「洋場上的閒人」看見發笑，連我也覺得有些「替他們難過」了。

我想，中國的舊戲的壽命，怕還很長，我們看，辜鴻銘先生是「知識者」，他確會喘過「洋」氣，然而，他不剪辮子，愛小脚。那末，中國的舊戲的消滅，一定要在小脚之後，因爲如今有些不愛小脚了的人卻仍也喜歡舊戲。

馬褂先生和短裙女士（續）

●元俶●

「我的朋友本要我坐二等的，」我看這裏位子不大壞，就買了三等票，早知道這樣不舒服時，就該聽朋友的勸了」。

我們在談話，旁的人也有不在乎的，也有覺得希奇古怪的，那倒不必管它，不過我又發現了那位馬褂先生在箱裏走過去，他的目光似乎偏射住了我，更瞬着這位短裙女士，我眞有點好笑，我想，這位馬褂先生的徽章和這位短裙女士的皮箱有同等意義的。馬褂先生坐的是二等箱，大約這塊徽章也有相當重量。他走來走去，走得滿箱裏的人都注目起來，他倒全不在心的。那天中午到了岳州，下車的人比上的多，車箱子裏頓時空鬆起來，短裙女士又說：「我們談了半天，還沒問先生貴姓呢！」我就把名字告訴了她，也問了她的名字；我又問：

「于女士在什麼學堂？」

「上海………上海大學。」她答得不大順口。

這可奇了！那裏聽見過什麼上海大學？我就問：

「是不是上海商學院？」

【未完】

聽戲

●居雷●

因偶然的機會，我去聽過一次戲。

「聽戲」兩個字，在我用起來，也許是不大合理的，所謂「聽」也者，是偏勞耳器官的事情。聽戲雖然不光是用耳朵，但以耳之功能爲主則是合理的。

據說中國舊戲是有「板眼節奏」的，眞正善於聽戲的人，是低下頭，閉上眼睛，用手打拍子，細細咀嚼吟味台上角色吐出來的每一個字每一種音調，如是乎點其頭擺其腦而心神隨角色的音波飄入雲霄矣，次焉者，是耳目並用，不但吟味角色的唱工，還同時注意着角色的每一舉動。又其次焉，就是筆者之流了：說聽吧，就有許多詞調不大懂，還談什麼板眼；說看吧，什麼「台步」什麼什麼……也都莫明其土地堂；只是作爲一篇歷史故事或滑稽豔史，看看罷了，所以說在這里用「聽戲」兩個字是不大合理的。

不過在我們家鄉，卻是用「看戲」兩個字，這兩個字倒是滿合理的：鄉村唱戲都在農閒時節，台子是臨時選擇一塊空曠的地方，用木板搭成的，既不用花錢買票，看的人便不論男女窮富了，所以，每一場，「趕熱鬧」的人，總是整千累萬，自然，總有一半以上的人，目的不是在看戲，但看的人委實太多了，要想能「聽」的話，那便只有擠到台口前去；距離稍遠的是決然聽不清楚；更遠些，就連看也有些模糊，所以眞正能「聽」的人，只不過十分之一，多數的只能擺上一個「看」字罷了，在這里說是「看戲」，所以是滿合理的。

不知怎的，我近數年來，對於舊戲很不感覺興趣，五年前以至十年前，興趣是那樣的濃厚，我記得四五歲時，常隨母親或曾祖母去看戲，在我們那里有一句俗話——「小孩子看戲只是看吃」，但我對於台下那些賣零食的確不貪饞，我也瞪着眼正經地看台上「紅的進，綠的出」，我很歡喜看打仗的，但看見大花臉兇狠的闖出來時，我卻怕得不敢看了，八九歲，再隨着母親去看時，母親便把每一齣的故事講給我聽，每一個人物指示給我看，我開始感覺興趣了，這種「看故事式的看戲法」，一直保持到現在。

有人說：「舊戲也是「藝術」之一種，懂藝術的人，是以藝術的眼光去看戲的。」可惜我不懂藝術，但近年來舊戲於我不發生興趣則是事實，要我說出理由嗎，也很不容易，說我的頭腦「新」了嗎？夠不上；說我「頑固」了嗎？亦復不能承認，我覺得舊戲的佈景草率，有時簡直不合理，舉動太呆板，傳神表情都失眞，都不夠，「說唱」的音調，有時故意拖曳得那麼長，不免有些不合事理的「誇張」，誠然，舊戲現在還是那樣熱烈地受民衆歡迎？似乎自有它的「藝術的價值」，我以爲這種「歡迎的基礎」大部分是建築在「封建的正義觀」——忠孝節義——的上面的，其次就是「英雄美人，佳人才子」式的風流韻事，以及阿Q式的幽默滑稽，誰也不能否認我們有四千多年的封建歷史，『奴性』是遺傳在我們每一個子孫身上的，經濟機構以及上層建築——文化，政法，藝術——都脫不了那個「圈套」！先天的遺傳，後天的陶冶。無怪乎，由別人看來不愛看（或聽）舊戲的人是奇特（？）的！

我並不是故意借「聽戲」兩個字板起面孔來講大道理，我也是炎黃的子孫，不能對這「古老民族」加以正義的「感慨」或失望的「悲哀」！

四月十四日

第十一回　說來就來東伯侯東山再起　得過且過聖天子聖運不昌

（三一）（三）

保留版權　嚴禁轉載

眞是危險得很啊！難道聖天子相信做文章都是可靠的話麼？聖天子試仔細玩味這照會的措詞，那一句不滑頭，不推諉，不自欺欺人，不充滿了矛盾的意味呢？我舉個例子罷，他一方面說兩國的邦交至爲親善，一方面卻說引渡姜等爲多此一舉。要我們等到姜逆回國之後再依法懲辦，這還用得着兔兒們放些兔屁麼？如果我們能等到姜逆自行返國的話，亦何用要求他們引渡呢？太污辱我們了！」天子反倒認爲兔兒國對我們表示好感，豈不是笑話？」說得紂王滿面羞紅，無可回答。正是：

邰后到底是聰明，口若懸河說理情。
說得紂王羞滿面，低頭沉默不哼聲。

一會兒，邰后又道：「現在兔兒國方面既然明目張膽的庇護本朝的叛逆份子，將來的大難是在所難免的。我們在力上及人才上，確乎感覺相當的困難。我有點小意見，不知聖天子肯採納不？」紂王道：「賢后有什麼良策，儘管告訴我，祇要有實行的可能性，無不一一照辦！」邰后道：「申公豹確是我們大朝的唯一的人才，憑他的發明，足以應付一切的難關，這是聖天子所知道的。不幸他受了妲己的鼓動，陰謀篡位，才落得個身囹圄，失掉自由。當事變發生之初，聖天子本已決定處以極刑，經我再三解說，才把他倆監禁起來。當時我就料到，我們皇朝萬一有意外的事變發生，未嘗不可以恢復公豹和妲己的自由。現在呢，姜桓楚企圖東山再起，借外力與皇朝爲難，這是無可避免的事實。聖天子可否赦申公豹的罪，讓他出來爲皇朝效勞呢？」

特約長篇　雌黃外史

六八一

●八里莊人著●

第八回　撲朔兮迷離

一吗門。張老好聽出是白石的聲音，忙出來開門讓入。白石走到屋裏，燈影之下，見有一個二三十歲的人，在那裏坐着，未曾留意。張老好介紹道：「金祿！來見見你白大叔！」那人欠身施禮。又對白石道：「這是愚兒近認義子馮金祿，在縣衙門裏做事。老弟你該給愚兄賀一賀了！」這時白石定睛一看，怎麼很有些熟，仔細一看，心中大驚，便對那人道：「老姪兒的像貌和做屠黨的那個小花蛇林和新一樣樣的，只是差着嘴上的小鬍子罷了。」馮金祿一轉眼珠笑道：「老先生怎麼認識那位林和新呢？」白石一拍桌子道：「那姓林的小子，眞他媽不是東西，老子會吃他一次毒打，他今日若遇到我手，老姪子，我非出出心頭之恨不行！」這一句話，最關心的是張美玉，她運用淡淡的秋波，注視着乾哥哥，越看越像三月十六日桃花娘娘廟會上那個野小子，只是少了鼻子下邊那一撮鬍子。聽馮金祿道：「你也不用想那林和新了，他若找到你，還要給你苦吃；聽我勸，還是別找不順爲是！」白石一聽，勃然大怒，不覺罵道：「小花蛇那小子嗎？那一次是我醉酒，今次若是相遇，若不剝了他的長虫皮，他那知道老子的厲害！」馮金祿聽了這段言語說道：「你別不知好歹，林和新是我表弟，你我又是親戚，我這裏意存解和，你若不聽，怕是目下遭殃！」白石哈哈笑道：「莫非老姪子你要替那私孩子打不平？！」馮金祿道：「哼！也說不一定！」白石笑道：「你！咳！年幼無知，我也不怪，漫說你打不了，就是林和新那狗雜種來，嘿！那怕他會飛？！」這時，馮金祿已走出屋子，說道：「姓白的！俺今天便替林表弟打個不平，試試你有什麼本領！」白石有點忍耐不住，大吼一聲罵道：「小輩！陪陪你！」張美玉嚇呆了，怕乾哥打不過白石，說不定要吃什麼苦，便扯住不放。那裏能夠，白石也跑到院裏，並不按照方程式，一直衝上去。馮金祿滿想一閃帶倒他，那知白石已有準備，沒能如願以償。走了三五個照，但聽撲通一聲，一個倒了。若知倒的是誰？歇歇下回分解。

林太太【下】

●岡瘦●

「林太太，我見了你這畫中美人，眞使我有點按捺不住了」。

他說了這句話，即抽身走出臥室，告辭而去了。

林太太若有所失地長嘆了一口氣，也隨着跟了出來。

至於柳月溪呢，據他自己對人說，林太太也曾勾引過他，也因林太太的姿色不什末美妙，並且和他丈夫是同鄉的緣故，不肯做這種缺德的事。

近來林太太既不見愛於柳下惠；又不見愛於柳月溪了。自己的丈夫，又是一個極沒有用的東西，不能在自己身上盡些義務，——這情形別人是不得而知，但在林太太自己所，是很明白的。——那末，「找尋快樂，不負青春」，這種心願，豈不是終歸成泡影了嗎。

林太太在失望之餘，她便不知不覺的，在那「鄉下土鱉」王別三身上着想起來。她想他年紀雖然大一點，長得土頭土腦的，可是比起自己的丈夫來，或者還有用得多。當初，她對王別三祇以同鄉的關係看待，來到不得不照應照應就是了，根本沒有想到別的。如今呢，眼瞧這快到口的肥肉，如何肯輕輕地放過呢。於是她不再戀着柳下惠和柳月溪，一心一意的在王別三面前下工夫。賣風流，不到半月的工夫，王別三居然入了港。原來他是一個飢不擇食的餓虎。何況林太太的姿色，在別人看來，不大高妙，但一到他的眼里，卻幾乎驚爲仙子臨凡了。

×　×　×

「這樣老開房間，既不經濟，又不方便，不如租間小房子罷，你說………」

「這那里能夠呢？你那里不是四點完事嗎？他那里卻要過六點才能回來的，在這兩個鐘頭內，你儘可上我家里去，有什末樂子也滿可盡興了，何必再另租房子呢。」

「老媽子在家里，行嗎？」

「你不用疑慮，我自有法子處置！」

在一間又精緻又清潔的房間里，他倆正在摟抱着捲在一床綠色綢被里面談着，這時天已經不早了。一盞環路四垂的電燈，照到室內一切的陳設，同時照到壁上一架黑漆的像框。里面裝的是一張白紙黑字的旅館章程…………

×　×　×

柳下惠柳月溪，和其他那些同鄉，雖然沒有和林太太發生什末關係，但同鄉的情誼，也沒有毅然地斷絕了。遇到有空閒的時候，還是常到她家去。可是一見着林太太，免不得有些驚異，奇怪！

「我有什末好看的，瞪着眼睛這樣端相，又沒人請你相面。」

林太太見他們的眼注視在自己身上時，便故意含嬌帶惱地這樣問。

「不，實在好看，從前你胸前是平的，現在成了凸的，……哈，哈；不用說了，反正你自己知道，怨瞧肚子也……哈哈。………」

說這些話的人，自然是柳下惠和柳月溪了，因爲他倆「曾經滄海」，不怕林太太生氣，更不怕他翻臉。

一天下午，四點鐘以後，林先生因偶染感冒，身體覺得不舒服，便請了假，急忙的回家，一進大門，不見一人，客廳中那扇臥室的門，卻也閉得很緊，走近前去，想用手推時，裏面卻送出一陣吃吃的笑聲，分明有一個男子在那里用手搔着女人的身子，聲音好像很熟的，但一時也想不出是誰來，接着又是一陣嬌脆的聲音說：「寃家，快放手，你再……我……」林先生這時不但不能走進臥室，就連在客廳里也站不住了，遂轉身退了出來，等到過了六點鐘再回去時，一切都已風流雲散。林太太依舊迎了出來，問長問短，比往常分外親熱，滿臉含笑，不過這笑裏面，似乎還帶着歡樂自得的餘韻。

二五，三，一五，稿。

說唱　天下第一大才子

（第七十六號）

…半老徐娘…

你再慢慢入洞房，倘若這親死不葬先娶婦，你想想那有多骯髒!?爲父的說的是一片良心話，並無有半句胡扯瞎打秧（土話），須知道今回我並不吃醋，正正經經把爹當，公公不看兒媳的面，公公不吃兒媳的糖，公公起來板着臉，公公騙下不荒唐！我的兒須牢記我的話，我說的字字句句不外行！」

（白）：大才子說：「爹爹所言甚是，我們現在得印殯帖子了！」於是老才子磨墨，大才子提筆，寫起殯帖子來了：——

（唱）：大才子替爹給媽寫殯帖，上寫道「寒門不幸死了妻，有老妻今年年紀不算小，高壽已享七十一。」寫到此處抹抹筆，往下寫反正一套不免俗，有什末「已時開弔午發引」，有什末「祖塋之次」什末「誼」，大才子自然稱哀子，老才子當然稱杖期，最要緊的有一件，那就是「鼎惠」不「懇辭」，誰家送錢送祭品，一概都恭而受之不避移，這才是一筆極好的好生意，簡直像不花本錢賣死屍；簡短截說說過去，殯帖子送到印刷局，印上殯帖幾百份，分給朋友和親戚，少不了王五來個豬頭祭，李四也來送紙儀，張三贈架幾呢帳，孟浩然送來一首哀悼詩：這一些也不必仔細表，按下這裏說旁的。

（白）：大老二才子寫了殯帖，送印刷局，印成分發親戚朋友，按下不表；只因說書的只生了一張嘴，才子們的事情太多，說着南朝，忘了北國，提起北國，忘了南朝；咱一向但說大才子娘死不了，可就把準才子那筆「賬」忘了，如今俺要忙裏抽閒，表它一番：——

中國鶴豐烟草公司經理吳士心敬覆諸位股東公鑒

頃閱報載股東等啓事一則敬悉於二十四年一月十八號第八次董事會提出辭職業經照准並經第二十四年三月六號第五次股東會追認照准並通過改任敝人爲經理職責並非譚君杆民之代表此次股東會所以一再磋商二十兩次臨時大會決議案公推敝人負責執行敝人亦因衆意難違自當竭力進行期無負諸公之命乃與債權人一再磋商因有未妥迄未接收暫時歸其管理俾債務得以稍緩查公司並非陷於絕境如負責有人未嘗不可重整旗鼓以實踐作現諸公既願繼續維持即請召集股東大會共策進行敬希垂鑒

黃縣旅青同鄉會招集第一屆會員大會通告

查本會會章第十九條，內載本會於每年四月內招集會員大會一次，改選理監事，決議一切會務，茲經第十次理事會，議決定於四月十九日上午九時，假本市館陶路齊燕會館招集第一屆會員大會，屆時務望各持通知書前往出席，以利會務，而重鄉誼，除分函通知外，特此通告

黃縣旅青同鄉會啓

興業地產公司

本公司創辦於民國二十二年資本金十萬元公積金八千元經國民政府實業部註冊有案專營下列各項業務

一，房地產買賣及代理　二，代辦登記過戶
三，房地產抵押放款　四，代收房地租金
五，承辦設計建築工程兼辦房地估價
六，辦理一切信託事務　七，代理水火保險

如蒙
各界以上列各事見委者本公司本服務社會之旨均當竭誠效勞手續力求敏捷取費格外低廉決不有負　惠顧盛意也謹佈

董事　奚瀾慶　張立堂　張扞民
徐勉之　許嘯桐
監察人　沈柳生　朱養吾

地址中山路大陸銀行三樓
電話　五五三三
電報掛號　三〇〇〇

青島東順當分號開幕啓事

逕啓者本號開幕以來承蒙各界接踵辱臨不勝感激之至茲爲謀質當者便利起見又在本市膠州路博山路轉角創設分號一處現已開幕照常營業恐未週知特此奉達

總號保定路十二號
分號膠州路五十一號
總號電話六零一九號

頭痛之纏擾實所難免常因天氣之突然變化所致可速服加當即能解除而恢復精神之康健

拜耳大藥廠

G-35-2

投稿簡則

一，本刊取稿公開歡迎低級趣味文字

二，來稿如能以農村生活當前事實爲題材以細賦生動之筆出之則尤爲歡迎

三，來稿有删改權一經刊載酌致薄酬惟取錄與否概不退還不蓋章者謂爲卻酬新舊詩以補白論不給酬謝

四，來稿請書明寄窮頭編輯部稿費每月十日結算由營業部發給

匏盧譚薈

青島掌故十一　本市娼妓之遞嬗（五）（一）

豔卿是時已年屆如狼，風韻不減當年，騷蕩殆尤過之，以其喜觀戲劇，每晚到場，久之與會爲戲院經理之浣花後裔稔，後裔爲人極聰敏，闖蕩江湖三四十年，一切均爲其所經歷者，所謂酒色煙財，都不足縈惑其心竅，但一遇把頭，竟墮其彀中，努力報效，不克自拔，終至鞠躬盡瘁死而後已，此亦所謂前世孽緣歟？

後裔久患咳，力弱筋疲，直一畜生外表，與把頭作肉搏戰，自屬實力不敵，即欲勉强撐御，亦屬心餘力絀，不一年形銷骨立，從此久咳成癆，已入於肺病第三期矣。

會是時戲院收歇，而營業虧累，後裔負債甚鉅，而金錢供應，較前大減，把頭對之，遂亦日漸冰冷。所謂姐兒愛俏，鴇兒愛鈔，把頭則爲兼愛，後裔此際身體既弱，金錢復艱，宜其遭受白眼也。

此歆的追憶　老鳶　三

五　麵還是麵

小三跑得正歡，突被一隻大手從後面抓住。

「哪兒去？」大來一睞眼，一裂嘴，可就喊出來啦。

日常，大來這個表情，準把他駭哆嗦；可是，今天他卻不怕，他心裏有股熱，由熱生力，力是動的，動蕩了他的心，身，嘴，…——

「抗麵去！」

「摸嗤——」接着：一就憑你這個小樣兒，抗麵去！」

「我怎麼就不能？」脖兒一歪。

「秫米粥你都喝不起，還他媽吃麵！」

「我偏要吃麵，走——抗麵去。」

「我看你他媽要吃槍子兒，說——怎麼會事兒！」

脖上的大手沒有了，「——」小三胸前響了一聲。

小三素日最怕大來，大來偏愛逗弄他，見面先來個「抓小雞」，接着「掌手雷」，最後就是叫他「狗吃屎」。這次，小三雖不那樣怕，卻也有些不自在——被他糾纏時候多了，抗不着麵怎辦？「——」不告訴他不行！——這樣一想，他就說了出來——

……淀寓總站，到了五列車麵，是三畬棧的，三畬棧又是五太太開的，財東掌櫃的跑得一溜烟，東西——麵——可就沒有主兒啦。

「人家都去抗！」小三最後的一句。

「眞的嗎？撒謊呢——」

大來手裏一使勁，小三馬上一拱腰：「哎呀——一聲撒謊我是你做的！」

大來看着小三跑得沒有影，「沸溜答啦」往家走。

「多少錢？」老婆劈頭這末一句。

「才他媽當五毛錢！」手插進腰包裏。「當鋪都關了門，只有兩市場的三降當還開板，又不多給錢！」咬咬牙。

一張當票，五毛鈔票，氣哼哼的躺在桌上瞧他們。

「五毛錢够幹什麼呀！」老婆的嘴角往下一彎。「前付藥兩毛，這付藥還得兩毛，只剩一毛，够買柴，够買米？……噫……噫……」

哭了起來。

大來，原先拉車，多時——一天塊兒八毛，少時——也拉三五毛，喝秫米粥，總能喝進嘴。九一八第二天，從大西關走，被抓到大北關官銀號拉東西——一些小方木匣，往西站拉。『——現大洋吧？』他當時心裏想。走至十間房紡紗廠門前時，突被前面來的車撞翻了，小木匣掉下來，摔破了，倘出來白花花東西，「鏘琅琅」直響，正要俯身去揀，只聽嘟嚕一聲，對面車夫肚上冒了紅，這時，耳邊好似有誰喊了一聲：「還不快跑……」此後的事，不知道啦。

拉車，家裏兒什能過活，不拉車，怎麼辦？……何況孩子還有病——事變第二天上街玩，差點丟了命，回家便抽起瘋來——呢？……更加車場每天來要租錢，不，要他賠車？……

「噫……噫……」老婆哭。

「哼……哼……」孩子叫。

大來緊蹙雙眉，在地下蹓着——蹓了一遍，再蹓一遍，看看老婆的肩——浪一樣的起伏，看看孩子的臉——滲白得怪怕人，聽聽自己的心，像鋼針劃着的破唱片——嗶，嗶，嗶，啦，啦，啦，……

本篇未完

被遺棄的丈夫（四）　鐵牛

妻子狡滑的責問，訕笑着，可是，她的理由是十分充足的，使我積將的勇氣怒氣頓時皆消失了！

『然而我有什麼辦法呢？』我囁嚅着回答。『不過我希望拿我每月的薪金來養活你們罷了！……』

『哼！我們不希罕那個，你那一點工錢也不過僅養活了你自己，假使你兩個月不寄錢來，我和孩子豈不是都要餓死了嗎？這話叫誰敢相信！』

『那麼我們坐在家裏吃嗎？錢在那裏？還有什麼產業在那裏？你不要做夢吧！文芳！我賦閑這二年，我們那幾個錢，老早吃光了！……』

她滿面表現着很驚異，她眼睛裏的光線直直的逼着我的臉，我的祕密現在是被他發現了。

我接着說：『我們以後的生活如何能維持？這是很危險的，正好現在有這種機會，祇是路程太遠了些，但是要延續我們的生命，就不能顧及這些了，拋棄了確是很可惜的，如果你能維持我這個家庭……否則……』

『否則怎樣？』妻子不住的向我攻擊。

『文芳！你的心意，我也很明白，是在逼迫着我走這條路嗎？……可是，我們倆祇有離婚還來得爽快些！……』

『很好，我很歡迎你這辦法，我們也無須去請大律師，費手續，請你現在就立一張離婚書吧？』

她這些話，使我眞氣極了，我立起身子來，我想打她兩記耳光，可是，我因爲缺少這種勇氣的原因，而未能實現，不過僅大聲罵了她一句，

『你眞他媽的混蛋！』

『你罵誰？』妻子的眉毛豎得高高的，向我身邊湊近幾步，『離婚不是你自己說出來的嗎？像你這種養不活妻子兒女無用的人，你也配娶妻子嗎？你不去埋怨你自己沒能爲，還來罵人？……你才是眞正的混蛋呢！……也不害臊！……』

三歲的寶兒被我們倆吵醒了，在被窩裏哭起來，雲兒也驚醒了，躲在被窩裏，眨着都朦朧的眼睛，眞明其妙的看着我們倆的爭執，妻子的言語被霞兒的哭聲打斷了，她上床去哄霞兒，我在地上來回的踱着方步，滿肚子的怒氣，可恨我此時沒有手槍，假設我有一支手槍的話，我必定將她打死，出出我心頭這口怨氣，但是，我心裡一回想，「我眞是一個無能爲的人，……無一技之長的人，眞不配娶妻生子，我眞有點對不住她，還有臉去罵她，自己不去責備自己，……眞太不害臊了，……」我越想越不是個滋味，「果眞她和我離了婚，我這兩個孩子又怎麼辦呢？」我不由從怒而轉成憂了。過了好一會，霞兒纔止住了哭聲，我走近妻子的身旁，用着很溫柔的口吻，像是在賠補不是似的。

「算了吧！文芳！我們不必再吵，也不必再鬧了，反而給人家取笑，我們再尋別的出路吧！」

妻子將頭向被窩裏一縮，不理我，我覺得很沒趣，又取了一枝烟捲，坐在椅子上噴吐着，尋思着，我這一夜未曾安睡。

從此以後，我再也沒提起到什麼西北去了。

長篇社會小說　桃源新夢　【十一】

第一回　惠梓桑鷄鳴狗盜　索書契狐假虎威

漢卿這時候已吩咐十個人，分別把守前後門，又留四個人守住二門，自己帶了六個人，都把匣槍掏在手裏，拗住機捩，箭直同押解土匪一樣，前護後擁，來到大廳，正中一坐，六個馬弁，分列兩廂。三姨太太一瞧，就明白他的來意，心裏暗想無論怎麼樣，你老黎不敢弄死我，我是拚着一死，也不能再把那些東西讓給別人，想到這裏，胆往上一撞，面上倒帶笑容，對漢卿道，大人，你這是從那裏來，還帶了這些人，要到那裏去，漢卿聽說一陣冷笑，惡狠狠的道，就是爲的來找你，你別裝沒事人，趕快把東西拿出來，我便寬宏大量，既往不咎，若是你還那樣撒潑，我可眞就要不客氣了，三姨太太道，你這刁婦還眞發起賴來了，連要什麼東西，都裝不知道了，痛快和你說吧，還是要我的房契地約，三姨太太說，怎麼隔了一年多，你還要那些東西，難道說，我這些男女孩子，都不用養活教育了嗎？我留下這些東西，也是爲你姓黎的後代，並不是我補了娘家，貼了漢子，你還用這樣花言巧語，我是不聽你這一套，趕快把東西找出來好了，三姨太太聽說，把粉臉一沈，蛾眉倒豎，大聲喊道，怎麼着，你是不聽這一套，實話告訴你吧，孩子都是你的，你可不能不承認，東西留下，是給你後代留的，也便是給你留的，隨便到什麼地方說理，我也對的住天地鬼神，和你黎家的祖宗，你想再叫我眼巴巴的拿出來，叫你給你那些小娘受用享福去，是萬不能够的，漢卿聽完了三姨太太這些夾七夾八連罵帶損的話。

上當的祇是窮人　子久

前天，見在某路口，到這樣的佈告一則，茲照錄如下：

「本局擬招考雜役一名，須體格健全，決無嗜好，並須高小畢業，能覓妥實鋪保者爲合格，暫用二月，每月支薪六元，膳宿不供，欲就斯職者，即書寫履歷，來局報到，聽候考試，考取後，試工十日，不合辭退」云云。

雖然這短短的幾十個字，已把社會的不景氣，描寫殆盡，試想一個夫役，那裏找不出來，却偏要張貼佈告考試，既考取了，却要試工十日，不合辭退，那末，既然不合辭退，何必再來番考試，如合則用，不合則辭，豈不簡當之至！何必巴巴的來這番毫無用處的考試？再說，一個夫役，凡粗識文字體格健全的都可稱職，更何必非要高小畢業不可，並且不供膳宿，月僅六元，够什麼用？這且不說，就是僥倖考得上，在試工十日的時期以內，不妨找一點小題目，把他給辭退，那末，這位幹事的可倒了霉啦，只得餓着肚皮回去，自然，辦局中可不費分文，而使用十天的義務雜役，這一個走了，不妨再大事鋪張的考一回，不妨再玩這末一套荷巴戲，如此，一而再，再而三，就這樣的玩了下去，是多末經濟的事呀，然而，只苦了幾個苦同胞，唉，不說了，誰叫你們是窮人來，窮人的上當吃虧，本是應當的事情啊，不想堂堂局所，竟和資本家似的，會幹這末壓迫窮人的事情，這眞所謂：世界之大，無奇不有！

杏林閒話（一二二）　國醫劉鳴九　寓天津路神州藥房

（一一〇）答招遠路張伯荃君

醫者天職，爲濟世活人，祇庸庸粗俗，濫竽充數者，乃純爲欺人餬口，免爲異域，餓莩，根本，不足以名之日醫，姑置不論；若醫理明澈，診斷合理，不草菅人命者，則確實負有濟人重責，雖有診金之規定，乃爲生活計，不得不然耳，苟患病者，眞困於經濟，免費醫治，未嘗不可；今閣下以床頭金盡，久困病魔，欲求免費治療，惠而不費，有何不可？況又以桑梓之誼，動我乎？同屬中華同胞，豈必待「楚弓楚得」，而余始義務治療耶？閣下亦從之乎視人矣！試觀余之診斷簿上，免費施藥者，豈盡屬故鄉之人哉？茲先擬方試服，倘無大效，則我去君來，均可爲閣下義務診療也。

經曰：「怒則傷肝」，又曰「怒則氣逆」，蓋肝爲將軍之官，性剛而躁，當暴怒之際，其氣勃然，鬱鬱不散，至今胸發爲痛疼，閣下自某日大怒憤悶，氣逆不平，脅脹滿作疼者，即此故耳，治以疏肝降氣之劑，以觀厥效，雲苓二錢，柴胡，蘇葉，砂仁，枳殼各錢，白芍，半夏，香附，廣皮各二錢，厚沈二分，冲服，水煎服，

章台絮語，續稿未到，暫停一日。

長篇武俠小說　波光劍影　佬民

（保留版權）（嚴禁轉載）　（一六八）

第十回　報師恩長虹作螟蛉　酬主義老虬充紀綱

馬雲驥自從制服了那夜行狼趙鳴高，將李家失去的三樣東西，——猿袈之服，翡翠蟠桃，碧玉西瓜，一一珠還合浦，完璧歸趙，李家叔姪，對他的欽敬愛戴，越發增了許多，日子久了，更不拿他當外人相待，凡是家中若大若小的事情，沒有一樣，不向他就正領教，馬雲驥見主人對己，如此竭誠，也披肝瀝胆的，拿出他的一番熱心，對付李家叔姪，他因爲自己年華老大，不久即將就木，早已看破塵寰，不願再嚓世網，日與這裏人地相宜，有雄奇瑰秀，層層綿延的高山，有知音推誠的賢主人，有事已如父的男女門生，因此胸懷暢達，萬念俱寂，便想終老是鄉，不作出山之雲了，當他初來的時候，長虹和劍英，本已同拜門牆，想着雙雙授業，乃因劍英是女子早識，以爲未過門的媳婦，終日同自己丈夫在一塊厮纏，雖然早己認識，情投意合，又是豪俠男女，大可不拘小節，但是這樣作下去，始終覺外觀不雅，所以便先由長虹一人，跟馬雲驥開始受業，幾箇月的工夫，馬雲驥盡心指授，他的藝業武技，已經邁進了不少，類似那運氣鍊身的內功初步，鐵笛射針，及遠取準的法子，以及那軟形桿棒的用法架式，這幾種工夫，都是長虹素日所願學而未能的，現在卻一一升堂入室，進步大有可觀了，劍英的意思，本想成親過門之後，再同長虹雙雙向馬雲驥授業，那時由伉儷而轉成切錯琢磨，互相砥礪的密友，也是閨房中的第一樂事，不想過門成親的那一晚上，竟無意中出了岔子，將關乎此次結婚的約定信物，完全失去，捉賊找賊，一直鬧了一月不少，其間實在談不到拜師授業，幸而人已找到，物已得回，這場平地風波，才算告一段落，於是劍英又把自己心事觸動，便對長虹說明了自己的意思，

想着此夫婦兩箇，正式向馬雲驥受業請益，長虹聽了，便催促着他的叔父，轉達馬雲驥，李廣興又特別選了一箇日子，將劍英的父親高嘯世請來，陪了馬雲驥，連自己同長虹劍英，東西師徒男女，齊集一堂，作一箇快樂融徹的大宴飲，酬酢之間，賓主雙方，都是興會淋漓，十分快痛，李高二人，重向馬雲驥說了一些拜托賜教，請求栽培的客氣話，馬雲驥也將人地相宜，主客相得，和自己想終老是鄉的思想說出，李高諸人聽了，正是求之不得，

青島萬國體育會　賽馬廣告

會址：中山路曲阜路十八號三樓　電話：三千八百零二號

第五期常賽 定於四月十九日舉行一天由午後一時起賽，賽十二次

搖彩票每張一元由第四次起實統票一天計售九元

第十次馬之搖彩票自第三百零一號起寄託中山路景昌洋服號元成商行及日本商店等各代銷處預先代售該次彩銀特多欲購請早

緊要啓事　本會賽馬日期　每逢禮拜日下午舉行

元成商行

特聘 **小呂宋技師舊帽翻新**

本行特聘專門技師，用科學方法洗帽，并能隨意改造式樣及大小尺寸，務求適意，備有圖版，任客選擇，經洗刷，與新無異。

洗帽價目表

棉質呢帽每頂六角
絲質呢帽每頂一元五角
兎羊毛呢帽每頂一元
草帽種類繁多價目另定
加快：六小時交貨

兩天交貨定期不誤

配件價目表

換絲帶每頂四角
換皮帶每頂五角
換裏每頂五角
如不洗帽配件加工費二角

加快照碼加半計算

中山路六三號福祿壽戲院右隣　電話五四二〇

青年會春季嶗山旅行啓事

敬啓者本會爲使會員及各界仕女組織嶗山旅行團，擬於十九日舉行凡我會員及各界例願參加者務希於十八日前來本會體育部報名繳費領取參加證俾便預備車位是荷茲將簡則列後

一，目的地：嶗山（入嶗觀，駱駝峯，葦竹庵，瀑布，柳樹台等處）

二，日期：四月十九日（星期日）晨六時出發當晚六時返青。

三，行程：自本會乘汽車出發經李村至大嶗觀下車步行至駱駝峯葦竹庵在該地用午餐繼至北九水瀑布柳樹台在柳樹台上車返青

四，費用：會員每位車費一元非會員車費每位一元二角（請先到會繳費領證）

五，膳食茶水：自備

六，報名：自即日起至四月十八日午十二時止（凡報名繳費而不參加者概不退還）

七，出發地點：在浙江路九號本會

八，出發時間：依照觀象台早六時爲準過時不候（誤點未能趕到參加者所繳費用亦不退還）

請注意……凡參加者請着軟底鞋

青島青年會啓

遺失圖章聲明作廢

茲遺失敵人所有劉桂珍正楷字楕圓形圖章一顆該章爲敵人在青島交通銀行儲蓄部第三一六一號活期儲蓄存款以支款之印鑑除向該行聲明掛失另換新印鑑外特此登報聲明作廢

劉桂珍啓　四月十四日

聲明作廢

敝行自用人力車四一六號捐牌不愼遺失除呈主管官廳註銷外特此聲明作廢

金城銀行啓

遺失會單

萬國儲蓄會第一八五六六號戶名袁肇基會單業已遺失除向該會掛失外特再登報聲明作廢

袁肇基啓

膠濟鐵路管理局招標承辦材料廣告

本局現擬標購左列材料如願投標者可至本局材料處採辦課領取標單遵照該標單背面所印詳細章程填具標函限于左列所規定開標日期上午十時以前送到即於是時在本局當衆開標過期標函概作無效特此廣告

票號	材料名稱	開標日期	投標押款
特字三二三號	豆油	四月廿七日	三百元
特字三二零號	鋼板鋼片等（說明每份一元）	五月四日	一千五百九十元
特字三二一號	棉紗頭	五月五日	一千元
特字三二二號	養氣	五月十二日	七百元
甲字三零七號	選數器行車電話機等	四月廿九日	一百三十元
乙字三四三號	博山焦炭	四月廿三日	八十元
乙字三四五號	被單毛毯等	四月廿八日	七十五元
乙字三四〇號	彈簧圓鋼	五月十一日	五十五元
乙字三四四號	鉛丹粉	五月十二日	八十元
乙字三四二號	黃銅板等	五月十四日	五十五元
乙字三四一號	軟鋼	五月二十一日	七十元
丙字二二四〇號	電銲條	四月二十日	十元
丙字二二三四號	電纜	四月廿七日	四十元
丙字二二四三號	臭藥水凡士林	四月廿八日	五元
丙字二二四四號	十號六位自動小號碼機	四月廿八日	十元
丙字二二三七號	揚旗線滑車	四月三十日	十元
丙字二二四二號	鹽酸硝酸	四月三十日	三十元
丙字二二三八號	彈綫粉調地板粉劑等	五月七日	三十元
丙字二二四一號	路牌機螺絲	五月七日	五元
丙字二二三二號	交換機膠線等	五月十四日	三十五元
丙字二二三一號	電池膠木箱	五月十八日	二十元
丙字二二三六號	工字鋼梁	五月十八日	十元
丙字二二二八號	馬達及皮帶	五月二十日	五元

敬送

敬送　並贈靈藥醫圖

△遺精早洩▽　△健忘不孕▽　△腎虧腦弱▽　△神秘古方▽

賜索不取分文

先祖瑞章公宦遊嶺南·得自內宮·治遺精早洩·健忘不孕等症·照方配服·能使精關强固·思想靈敏·容顏美潤·神效驚人·先祖在日·三十年來·嘉惠鄉里·俱奏奇效·遵囑公開濟世·各界取方·函索即寄·（青時）

上海虹口塘山路中國腎腦病院

毛秉信教授速成英文敬告居住小鮑島錦州路者特別啓事

敝人本數年來執教所得之經驗，乘于公餘之暇于湖北路遠東清潔所內設一英文速成班，其唯一意志在爲學習英文之青年作切實服務，現開教僅屆兩月而報名者紛至沓來，有加無已，只因限于名額不便再插，致使難如所請，深爲憾事，茲有小鮑島某洋行同人等因苦于路途太遠，往返不便，擬令鄰人在該處設一同樣英文班，俾使彼等可按日上學，以達宿願，則該處求讀英文者必不乏人，從此亦可無向隅之歎，等語，雅意拳拳，殊難相違，故已允爲照辦，敝人雖時間有限，但每晨可抽出二小時，俟成立後，決仍貫澈初志，奮一已之力，爲各界忠實效勞，現報名者已將足數，僅相差三四名，務望有志青年速即前來報名，一俟額滿即可正式上課，萬勿再爲猶豫是幸！

茲擬簡章如下：

開課時間：每晨七時至九時
學費：每月五元先付後讀
報名處：湖北路遠東清潔所
期限：六個月畢業
地址：小鮑島錦州路
或投函本市信箱一一二號

王悟千特設悟靈軒醫室通告

敝人治病本屬業餘，向抱行而宜之之謂義，雖現絕敗仍圖挽救，近如同鄉張光凱君肺腎雙虧，先處湯方繼服參蛤，病愈上班，時在陽曆二月初，自不謹愼以致兩次勞復，肅轉肺脾腎三臟俱炎，所處湯藥滋潤化痰，從未用過參蛤，一味按之醫經重勞復本難許治，同事趙兄亦以經驗規勸免受後譴，敝人重於友誼，不顧一切，其間雖經別人誤治，敝人仍重情義，力任匡復，一而至再，三月八日，還住醫院，光凱弟宅卿兄電話邀治，緩言拒卻，十五日下午一時，復臨寓舍，懇義邀請，隨同赴院診得脈散舌燥，撮床躁煩，聲嘶痰乾，明告頻危，迫不得已略擬固氣導痰，孰意反重病家，動輙毀罵之實，觀以月餘前所服之參蛤，憑爲胃幹不顧事實，何患無辭來邀使不容不去，現在又捏詞挾嫌，動止皆錯，往者已矣，匡我來茲，特設悟靈軒醫室於青島湖北路西口門牌第五十號，暫擬診例，先例後診，伏望知我愛我者，加以原諒是幸。

時間：門診每日下午五時至七時，出門診七時至九時，逾時順延次日

診費：門診一元，出診五元，附診一元，五號爲額，額滿加倍，車費另給

德國醫學博士杜平司　DR. W. DUBINSKY, M.D

回青照常開診廣告

內外科　婦孺科　以及其他內外各症並新法戒毒　戒烟

出診隨請隨到

門診時間　上午十一時至十二時半　下午四時至六時

如欲另定時間請預先約定

診所本市中山路三十六號

每日行情

商情略報

生意人

現生油昨日稍行回跌，今日復轉上游，情因積貨日少，存底太少，而存方又堅持不售，買方點不得不漸就範圍，由此現之，前途仍望飛漲。現生米昨日過磅二千五六百色，好貨並未割價，共割價五分者，乃爲大路貨，好價待價而沽，殊少疲落之象。期油米今日初盤甚平和，中市一度飛翔，尾市又轉疲弱，因廣幫以利厚吐存所致。紗紗現銷與市氣，俱趨平靜程度，故行市尚無甚變化，標紗情形，存空雙方多待機活動，終日局勢，亦祇盤旋上下耳。

本市暨海外土產雜貨金融一覽

二十五年四月十七日　星期五

土產現貨

品名	價
平度生油	二,三
本街淨油	二,三
大路生油	一,七
現豆油	未成
石島生米	一,五
乳山生米	一,五
王家灘米	一,二三
高密生米	一,五
金口生米	七,三四
西南生果	一,六
平度生仁	九,二
本街生仁	七,五九
本街豆餅	三,二
青口黃豆	三,五六
小米	五,八
小中麥	五,六
麥麵粉	五,五
雙龍粉	二,七
火磨粉	三,五五
雙蚨粉	三,五五
鯉魚粉	三,五五
砲車粉	三,五六

生油期市

午前四月二十期 二,〇二〇 二,〇五〇 二,〇二〇 五車
午後四月二十期 二,〇一〇 二車

生米期市

前場四月二十五期 未成
午後四月二十五期 未成

雜貨行情

品名	價
坎字白糖	一八,三
巽字白糖	一八,
康字白糖	一七,六
順字白糖	一七,四
二四號粗砂糖	一八,一
廣冰糖	三二,五
小包白冰糖	一三,八
本廠冰糖	二四,
東洋赤糖	一三,一
好冰花青糖	一四,六
好潮青糖	八,八
提同	八,六
揭同	八,八
蕪湖江米	六,八
選羅江米	七,
好申大米	六,八
次同	六,七
廣東大米	六,八
茂昌桐油	四一,五
德昶同	四二,五
餘昌同	四二,
沈元來鐵桶同	一二,四
茂昌同	一二,五
湧成元同	一二,五
老三K大板紙	八〇,
新三K大板紙	七八,
泚金鼎同	七四,五
太平紅色同	八五,
黃綠色同	八六,
大喜白洋毛邊	四,一
老三太黃洋毛邊	三,三
三鶴同	三,三
四開川連料	三,二
振漢一號大箱	一六,八
忠興新同	一五,八
忠義同	一〇,五
忠興二號	一一,八
本牌京稿	九,八
乾盛朱勤昌	一〇〇,二
本牌元書	九,六
乾盛同	一〇,
朱勤昌同	九,八
同位川連	九,
同名同	八,八
同壽同	八,五
同發榮同	八,五
裕大日字	七,八
盛興蘇杭連	一四,六
蘇志成元表	二,五五
恆吉立同	二,七五
同盛和同	二,六
朱益入同	二,六九
悅來成同	二,六九
恆裕立同	二,六五
遠大號同	二,三五
遠大昌同	二,六九
豫立昌同	二,六五
元亨利同	二,六四
同昌福同	二,六九
裕厚康同	二,五八
汪和隆同	二,六三
朱隆大同	二,二六
安吉利同	二,六三
怡生大同	二,四六
同順和同	二,五六
恆和立同	二,五八
怡盛隆同	二,五五
邱德記大川表	一,八七
邱裕順同	一,七六
天生元同	一,八二
天厚德同	一,八二
天厚昌同	一,八三
天厚福同	一,八五
敬大祥同	一,七五
敬天富同	一,六三
祥盛永同	一,六
聚和永同	一,六
順天德同	一,六
富生春同	一,五
順天昌小川表	一,九角
順天德同	一,八
福昌義大廣同	一八,五

品名	價
嵊裕成	一二,八
鼎裕義同	一五,八
寬裕成同	一五,五
寬裕盛同	一九,
大吉同	一一,七
裕盛正記同	八,五
協吉隆記同	一一〇,
協泰昌同	一〇,五
新料大碼尖	七,二
纖張八寸尖	四,
新料江山小九尖	五,二
新料山尖	六,八
汪笑山	三,七
趙慶記又	三,七
袁德泰又	三,七
各牌黃又	五,八
刀十百張京放	一四,
刀十三百張又	一三,
九刀二百張又	一一,
十號京長時則	六,三
小昌冲又	八,五
彥和安又	八,
公隆又	八,
阜隆又	八,一
楚玉又	八,
晉恆義又	八,八
利用祥又	七,八
德茂榮又	七,八
興記又	七,八
隆記又	七,八
勝利又	七,八
世刀有義老時則	七,二
世刀甲字表裕辛	八,八
紅裕甲字把表辛	七,
美利茂又	七,
久大紙	五,五
玻璃紙又	三,五
聚利美甲	五,
林牌同	五,
本牌毛太	九,
乾盛同	九,
中興裕申同	九,
茂元同	八,
本泰瓦同	六,
恆泰大錫金銀	四,
昌和水錫金宣紙	一,
昌允源四尺宣	五,
安同和心蓮	五,
曹本生花心蓮	三,
汪允源同	三,
曹春魚膠	三,
志源同	七,
東源同	九,八
惠源無根	一〇,
惠源同	一〇,

海外銀價

四月十五日市

品名	價
孟買銀塊	五〇羅比〇八安那
紐約銀價	四角四分七五
倫敦現銀	二十便士一〇六二五
倫敦期銀	二十便士〇二五

前市：孟買銀塊 五〇羅比一三安那；紐約銀價 四角四分七五；倫敦現銀 二十便士〇六二五；倫敦期銀 二十便士〇六二五

金價

每昂斯 七磅一便士；七磅一便士半

海外土產行情

（註：碼頭交貨）

品名	數量	期	四月十五日市	前市
東北大豆	每噸	四月期	五磅五先令	五磅〇先令
東北大豆	每噸	五月期	五磅五先令	五磅〇先令
生米	每担	四月期	二十先令九便士	二十先令九便士
生米	每担	五月期	二十先令六便士	二十先令九便士
淨生菓	每担	四月期	一元三角	一元三角
棉花	每十磅	五月期	十一元四角五分	十一元五角
紐約小麥	每簿式	現期	九角六分八	九角五分
芝加哥小麥	每簿式	五月期	九角六分五	九角五分七

棉紗現貨

品名	價
方塊好水晶	二四八,
特號好粉	二九〇,
湘蓮	二八,
貢對漢瓣	三二,
小包秀松花	三分五
小對木耳	一三〇,
魁手菊	九,七
海帶又	九,七
桂花醬	一三,
豐記對絲	一六,
羊角筍	二六,五
古月	二三,
廣大料	一二,
好其干	一六,
中同菜	一五,
長棕絲	二〇,
小件棕片	一三,
大件同	一二,
洋薑黃	一三,
川薑黃	一三,
羅豆	八,
紅松麵	三,
洋松香	七,
廣雙地球洋金粉	九,
大地球川同	二〇,
雙太永占同	八八,
江全申皮	七,
慶小椿粉	三,
好出漂灰	五,
日桶松合冥洋	五,
鐵八合同	五,
一二八特同	五,
一六〇方	五,
一白子	五,
千漆筷子	二,
硃把子	八,
杜橋白礬	三,
提塊木	一,
赤香粉	三,
橙鉛餅	四,
員字桔餅	二,
貞大橘	三,
甬大紅絲	二,
箱紅	三,
青	二,

前市開盤

品名	價
松鹿	二五一,五〇
銀月	二四九,〇
寶船	二五〇,五〇
花蝶	二五〇,
宮女	二四五,五〇
寶來	二四六,
五星	二四八,
龍門	二四五,
五子	二一二,五〇
銀月	二一九,五〇
宮女	二一一,五〇
五星	二〇八,
寶船	二〇一,
寶來	二〇七,五〇
豐鳥	二一〇八,
五子	一六五,
銀月	二〇〇八,七五
金貨	二〇九,七五
五星	二〇九,
寶船	二〇四,五〇
寶來	二〇八,
豐鳥	二〇八,五〇
金貨	二一七,
五子	一七一,
寶船	一九〇,
後市收盤寶來	一七〇,
松鹿	二五一,
銀月	二四九,〇
寶船	二五〇,
花蝶	二五〇,
宮女	二四〇,
寶來約	二四六,五〇

棉紗期市

標準紗

場	開盤	最高	最低	收盤	共
前場四月期	二五〇,	二五〇,	二五一,	二五〇,	
五月期	二五一,	二五五,	二五〇,	二五〇,	六〇件
後場四月期	二五一,	二五〇,	二五〇,	二五〇,	六〇件
五月期	二五〇,	二五〇,	二五〇,	二五〇,	九〇件

本市金融

品名	價
五天申票	一,九九七二
電匯申	一,〇〇〇
銅元	
上海票	九三〇
大連票	一〇五〇
天津票	二一五〇
香港票	二一五〇
中國漢口票	二八〇
漢口票	三八〇
北平票	一一八一
澳金票	一一六二
安南金票	一二一八〇
慶門票	二一六〇
福建票	二八七〇
美金票	二六七〇
美金鎊	一三二五
美銀洋	一一六一〇
英紙鎊	三一二〇
英金鎊	二二〇〇
先令銀	二八八〇
日金鎊	二六五〇
菲律濱票	二二〇〇
菲律濱洋票	二二二〇
坎拿大	二三〇〇
新加坡票	二二九〇
六比票	二二二〇
六比銀	二一〇〇
俄金鎊	二二〇〇
金馬克	二二〇〇
德金鎊	二二〇〇
荷蘭票	一二〇〇
法郎票	一二三〇
法金鎊	一〇三〇
金單位	一〇五〇
正金掛牌	一〇五〇

廣瀬小兒科醫院

乳兒科　小兒科「病室清潔」　X線科

門診　上午八點至十二點　下午五點至七點（由四月至九月）　四點至六點（由十月至三月）

星期日下午停診　急症隨到隨診

出診　下午隨請隨到　急診

院長廣瀬繁夫前日回國今已回青照常出診　副院長井上浩

院址青島鐵山路十號　電話二八二九、五八五九番

阿波共同汽船出帆廣告

大連芝罘威海行　共同丸　四月十七日入十八日出

代理客票處長安路二號共同會社啟　共同賬房電話二六二四

大連汽船輪船出帆廣告

△大連行　大連丸　四月十八日正午入午後五時出　奉天丸　四月二十二日正午入午後五時出

△上海行　青島丸　四月十九日午前七時入正午出　大連丸　四月二十二日午前七時入正午出

△天津行　滄河丸　四月廿四日入二十五日正午出

大連汽船會社啟　電話二五六三（出口部）二一三六（船口部）二二七（出口部）

無線電界之好消息

本行今爲提倡無線電智識之普及起見特運到各種收音機及無線電之一切應用材料無不俱備並設有修理部以優秀之技術代客修理定價低廉倘蒙賜顧竭誠歡迎

青島聊城路八五號　光喜洋行　電話二四七三　二零零七號

青島市政府購辦委員會通告第一八九號

案查本會現據社會公安兩局自治委員會請購置線組閣齊門牌各商有願承辦者可自本年四月十五日起每日於上午九時至十二時逕來本會領取標單及說明書等件以便詳寫投標閱看標的即將該項價格切實估計填註封固投遞本會即時當衆開標統限於四月十八日下午二時截止逾期標函概作無效此通告

本案投標保證金一百元

中華民國二十五年四月十四日

膠濟鐵路管理局舊字第三十號標招商包購紙頭廣告

查本局材料處印刷所每年裁賸紙頭約六千斤茲擬招商包購訂立一年合同俟積有成數隨時通知商家繳款提貨有願承包者可至本局材料處採辦課領取標單並至印刷所看貨此項標函須填明價格簽名蓋章用火漆封固再在火漆上加蓋圖章並在封面上註明「舊字第三十號標函」字樣連同押款二十元於四月二十三日上午十時以前送到即於是時在本局當衆開標過期標函概作無效特此廣告

熊虎鹿能治百藥不效之大症

贈送補品大王熊虎鹿

補腎健身　科學國藥

熊虎鹿強腎丸　打破補品紀錄

「熊虎鹿強腎丸」，係以科學方法，提取熊虎鹿三獸之原素「霍而孟」配合而成，故有健壯元陽，強精固腎之功能，並可消滅肌體之疲勞，能令沉疴之疾，爽然立痊，有許多病人，服此藥後，而食量增加，體格立強，勝服普通藥品千種，高貴參茸一斤，即骨瘦殘廢無藥可救之病人，服此藥亦感受不可思議之效力，淡感之神經立時緊張，至如因榮養缺乏而患之胃腸病，及腰腎虛冷，子嗣艱難，關於一切腎虧等病，經中西醫士評判，效力之準確，無與倫比，咸譽爲醫藥界之新紀元云！

熊虎鹿強腎丸主治各症

男女貧血，五癆七傷，氣喘咳嗽，先天不足，後天虧損用腦過度，破身太早，手淫傷身，思慮過度，見色滑精夜間夢遺，腎囊潮濕，精冷精清，飲食少進，動作頭暈自汗盜汗，腰腿酸疼，形容枯瘦，便溺夜多，陽萎不舉年久白濁，婦女白帶，久不孕育，腦衰健忘，戒除瘾毒及一切男女腎虛各症，服之有效，常服除根，久服強健

蓋聞風虎乃百獸之王，夢熊爲吉祥之兆，嘯傲山林，惟我獨尊，鹿則頭角崢嶸，可愛[illegible]，人咸寶之，此三獸均乃希世之品，罕見之物也。夫吾人亦有三寶，精氣神而已，精不足則腎虛體弱，老而無子，氣不足則癆傷咳嗽，呼吸短促，神不足則腦筋衰弱，健忘怔忡。吾人之精氣神稍有不足，則百病俱發，纏綿臥榻，幸福喪失，食不甘味，睡不安眠，即雖家財萬貫，有何取乎？乃有吉林韓氏者，祕製「熊虎鹿強腎丸」，經北京內務部化驗立案，專治男女一切虛弱各症，百數年來，治愈男女險症，不下數十萬人，現經本藥廠以重金購求原方，採選地道珍貴藥材，更用化學手續，提取藥中精華，製成此藥，丸粒小而效力大，外掛糖衣，吞服便利，較比韓氏原製，加倍有效，考此藥命名之意，即以熊虎鹿三獸中最孔武有力者，而鹿茸又爲補品之上乘，本藥即採取上等關東梅花鹿茸爲主藥，使病者服此藥後，精神倍加，體格強壯，則威力如虎，勇猛如熊，病魔遠退矣

贈送辦法

◇空前機會◇大破天荒

定價▲每瓶一元現在買一瓶送一瓶

▲每打十元現在買一打送一打

全國分行八十餘處代理處十萬餘家倘無處購買將款直接匯至上海英租界大通路一九三號新生藥廠

青島（贈送處）蘇州路口萊蕪一路九號　新生藥廠

招請外埠經理分銷

珍貴品買一送一機會最難得

瑞有氏大醫生「月圓」婦科藥

月經

月事三旬時一下●　一年一至名爲遊●　六旬並月九居經●　一世不來是暗行●

月經乃　是婦女的第二生命

月經病　是婦女的無限大敵

月圓是　救月經病的寶筏

女子以血爲主，其血上應太陰，下應海潮，月有盈虧，潮有朝夕，月經三旬一下，與之相符，故月經之排除又謂之月信月水也，女子月經一月一行者其常也，或先或後乃其病也，然亦有兩月一行謂之並月者，有三月一行謂之居經者，有一年一行者，謂之避年，有一生不行，而依然能孕育謂之暗經者，此乃稟賦不同，若憂思忿怒鬱氣所傷，則百病叢生，蓋因婦女以月經爲主也。

月圓主治說明

男與女，性別不同，女子以「月經」爲主，必月經調攝，能無病，尤其是在月經期內，更宜加倍注重衞生，以防不虞。情感衝動，悲哀驚恐的襲擊，較比寒暖失調，致病尤易，以致聯帶發生痛經帶下等病，而成不能孕育的主要原因；瑞有氏衞生大醫生，前有鑑於此，苦心研究，精選良方，配製「月圓」良藥，主治婦科百病，如：經血不調，經前經後，頭暈迷悶，四肢無力，腹痛發燒，膨悶心忙，飲食少進，夜不安眠，崩漏下血，淋漓不止，子宮寒冷，腰腿筋骨痛，久患小產，或淡紅，或紫黑成塊，結婚數年，尚未生育，帶下，自發，色虛症，婦女急速，肝氣傷，怒氣，邪病，重病，恢復健康，子宮各症，早服一日，少受一日之痛苦也，又蒙醫藥專門大學極力證明有效，凡婦女經血，四季咸宜，順序服用，毫無流弊。

認明商標＝當心假冒

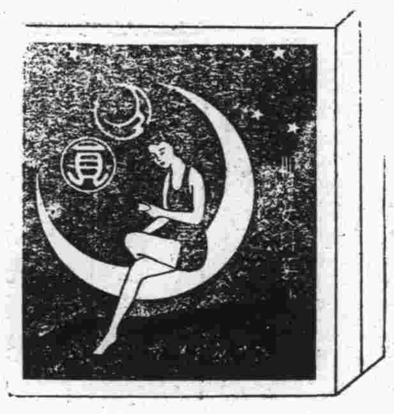

總發行上海英租界大通路一九三號瑞有氏藥行

華北總分行天津英租界巴克斯道瑞有氏藥行

山東總分行濟南麟祥門外海德四里瑞有氏藥行

青島贈送處蘇州路口萊蕪一路九號瑞有氏藥行

招請外埠代理詳章函索即寄

△定價▽　每瓶一元★現贈★買一瓶送一瓶　每打十元★在送★買一打送一打

△來函購藥每瓶外加郵力兩角▽